時報

EASTERN TIMES.

今天三張售大洋三分

時報 二千七百三十三號
中華民國元年正月二十日
舊曆辛亥十二月初二日

去年今日

清資政院表決報律

南京 歡迎本報諸君鑒

南京自光復後本報分館仍設奇望街中市欲訂閱本報及批者均祈移玉向本分館面訂可也此啓 本館特白

上海貧兒院謹謝

承劉姓不留名君助絨套一件赤十字社特藏伯君助小兒衣褲二百件江灣愛育學堂助女夾褲一條女棉褲十九條手套兩付仁心醫學社戲假莫名除交戰地貧兒收養所分別收用外特此登報謹表謝忱

廣肇同鄉公鑒

陽曆元月十四日同鄉在廣肇醫院開會舊董事臨場宣布全體辭職經衆議決由各行另行選舉公決選舉章程遍發傳單一體通告留各同鄉即日召集自行舉定董事於星期五六兩日下午一時至五時投交公所注冊定是期日在公所再開正式大會恐未週知特再佈告 同志會謹啓

廣肇公所商業同人挽留董事讜

商界公益無不力圖進行若總四君同時辭退將來我幫廣務之人誰當且向日所有創設因之諸事非賴 陳郭梁譚四君僅任董事以洽商情而慰衆望是所切禱 廣安堂 儀安堂 裕安堂

公啓者連日廣肇公所接到陳可良郭鳴諒幹臣四君先後來函告辭董事我幫人數之多所以耳目相繼者全恃四君信義素孚衆情推重於茲三二老成練達者居間維持莫悉始終頭緒是以聯合我粵潘綱業醒倫堂 中華民國元年元月十八日

追悼會

啓者徐公伯蓀陳公伯平遺柩由皖運滬陶公煥卿遺骸積殯停柩永錫堂馬公子貽同於本月二十一日下午二時在西門外斜橋永錫堂開追悼會次日舉襄由滬杭專車送葬西湖凡我同志請逕送永錫堂內可也 滬軍都督府謹佈

劉體乾啓事

體乾本年五月念九接辦湘岸淮鹽督銷總局結至九月初一日以前所有正雜各欵向存駐湘裕甯分局共計庫平湘平銀五十九萬八千三百六十五兩零九月初四日經總局外收支黃君葆袁君琦內收支劉君鳳林裕甯經理李君繼昌查照簿據存摺照欵移交接辦督銷局龍君天錫照收報明湘軍政府都督有案特此告白以清經手界限

信成銀行周舜卿沈縵雲君同鑒

元月十六號即舊曆十一月二十八日送呈公函至今未蒙示答特以二十號下午五時爲限如再不蒙過覆或覆而不蒙許可則惟有查照實行登報佈告 浦東中學 蘇路公司仝啓

共和適用之教科書

民國成立政體共和教育方針隨以變動本館前編各種教科書最承海內教育家採用許爲最適用之本今以時勢移易爰根據共和國教育之宗旨先將小學用各種教科書分別修訂凡共和國民應具之知識與夫此次革命之原委皆詳細敘入以養成完全共和國民 茲將修訂已成各書分列於下書面特加訂正及中華民國字樣購者務請認明以免誤誤

書名	冊數		價目
最新初等小學國文教科書	十冊	一至十冊	每本
簡明初等小學國文教科書	八冊	一二冊 三四冊 五至八冊	每本
最新高等小學國文教科書	八冊		每本
簡明高等小學國文教科書	八冊	前四冊 後四冊	每本
女子初等小學國文教科書	八冊		每本
最新初等小學修身教科書	十冊	前四冊 後四冊	每本
簡明初等小學修身教科書	八冊	前四冊 後四冊	每本
女子初等小學修身教科書	八冊		每本
簡明初等小學歷史教科書	一冊		每部

價目：一角五分 二角 八分 一角 一角二分 二角五分 二角五分 二角 一角二分 一角 六分 八分 一角五分

○以上初等國文修身簡明高等國文已各出○二冊餘冊已付印即日出版俾應用學之用

上海商務印書館發行

平民政治爲美國民主政治書最完備之預約劵廣告

是書爲英國勃拉斯君所著備敘美國民主政體名曰平民政治其言立法官者不可不知言司法者不可不知言行政者不可不詳論地方自治議員職員不可不知又爲各地方及其社會情狀又爲各地方出下冊茲標本印出並先預約減價劵

欲爲共和國議員者不可不知 欲爲共和國行政官司法官議員職員 全書計百餘萬言譯成分裝二巨冊 定價七元預約三元六角 期以本年陽歷四月十六號（即舊曆明年二月念九日）出上冊陽曆六月十四號（即舊曆明年四月念九日）出下冊 外埠函索樣本者請寄郵票三分當此廣告

上海中國圖書公司謹啓

光復軍籌辦局啓事

本局設在北公益里七弄專辦沙務事宜深恐來文誤投南公益里籌辦餉處特此聲明

南市市政廳啓

啓者陸炳記瑞運小輪於陰曆九月抄沉沒於大達碼頭妨礙別項船隻進出現由本廳僱工撈起如過陰歷十二月初五日不來承領即當拍賣以償工費此佈

精本梅聖俞宛陵集大廉價

原價六元照價六折存書無多購者從速寄售處上海四馬路廣智書局

佈告中外

今家藏有漢口興業銀行第九百零三號存單一紙計洋例銀一百零二兩四分又第九百三十九號存單一紙計銀元二百元又第九百六十九號存摺一扣計銀元五百元前項單摺均於中途遺失現已向該行言明止付勿論何人之手作爲廢紙特此佈告中外切勿誤用以免後論 鄭家康挂失

本館告白刊例

第一日每一行四角第二日至第七日每一行二角半第八日以後每行一角以三行起碼 短行以五十字起碼第一日每字六厘第二日至第七日每字四厘第八日後每字三厘 不足十字者作十字算 封面及中縫加倍

併店聲明

啓者英界拋球場萬有全仁記號於本年十月份（係指陰歷）起併歸與張姓股東一人經營自此之後與從前之潘姓股東無涉如有私人銀錢往來歸各人自理與店無干特此聲明以供衆覽 萬有全仁記號經理董紹智啓

潘燕庭君鑒

自君出門後久不歸禾亦無函件通知住址致難接洽一切所有前抵小莊之墳弄內向做火腿棧房上下岸樓屋契券謹慎收存現因銀根緊急不便久抵特與君約定三個月爲限見報望即依限備洋來贖如到期不贖除由商會請軍政分府備案外即將棧屋拍賣以償抵欵特先登報聲明倘希鑒察 嘉禾復大錢莊告白

愛國女學校宣告

本校自壬寅年由中國教育會同志蔡子民黃中央先生等創辦以來爲教育機關默輸民族主義其間屢興屢廢艱難困苦支持至今已歷十載現值中華光復本校學生在種種方面從事革新事業者不乏其人此則本校十年來隱持之宗旨可以宣告於社會者也 自民國元年起本校改良學科與男校一律務使男女平等之理想現於實際養成女子參與政治之知識 茲定於元年二月初一初二兩日（即陰歷十二月十四十五兩日）招考新生 凡持高等小學畢業證書者可直入中等一年級免其考試 其餘小學程度文英文美術專修科均可插班有志向學者請至美界新衙門北天保里取閱章程可也

國民協會今部開大會廣告

本會現訂正月念一日（陰歷十二月初三日）下午一時起假上海西門外江蘇教育總會開全體大會選舉職員討論進行方法凡本部各省分部及各州縣支部會員務請屆時惠臨幸勿遲誤特此佈知

幹事總長溫宗堯啓

廣肇兩府旅滬學界公鑒

陽歷十六日在元濟堂集議選舉學界代表事因通告未周到會者人數無多茲改定七星期六即陽歷一月二十日下午兩時仍在元濟堂內開會實行選舉凡兩府同鄉會充教員或畢業中學校者皆有選舉權務懇如期蒞會是幸

招商內河輪船公司全體股東致伍外交總長函

秩庸先生鈞鑒敬肅者內河招商輪船公司開辦之初首由招商總局出資本銀五萬兩並招集零星商股一萬八千五百兩收買利用輪船局產行駛江浙內河各埠原爲挽回華商權利起見既無絲毫官欵亦非個人私產純係完全商股商辦彰彰在人耳目近自江浙等省光復以後遇有因公需用船隻無不竭盡義務前因各處商民未悉本公司內容恐有誤會經登報聲明旋由鎮江揚州兩軍政府派員來滬調查已將股票根據及股東戶名收入股本付出股息各節由招商總局因於陽歷正月初八日假招商總局董事會開會公舉伍先生以董事長宣佈一切呈由董事會潘明訓君梁伯蕭君嚴漁三君陶蘭泉君及幹臣兄各股東公同…

滬軍都督府啓事

啓者軍興以來承上海各界熱心同胞慕餉踴躍解囊無任欽佩惟頭緒既多手續不一深恐彼此不相聞問一捐再捐重累同胞爲此特設立中華民軍協濟總會以統一機關務望慕餉各團體熱心諸公此後與該會通融辦理以免紛歧是爲至禱

津浦鐵路北段行車廣告

啓者天津海口現已封凍南來客商大半均改道青島乘坐膠濟火車至濟南換坐津浦火車前赴京津等處本路爲優待來往行旅起見濟南渡黃河時特備小輪運送並添備火車從優招待恐未週知特將行車時刻一併佈聞 第一日上午七點四十五分由青島開下午七點十分到濟南第二日上午七點四十分由濟南開下午六點四十一分到天津

藍天蔚布告

鄙人現因孫大總統及中央陸軍部召赴南京商籌要事一時難來滬所有一切交涉嗣後務請諸公逕向滬機關部張人傑周恢兩君接洽爲盼 新正月十四號

藍天蔚敬謝良醫

余偶爲手鎗誤傷胸部同人延請楊嵩生先生取出彈丸盡力療治未及匝月傷部已全愈精乎其技特此鳴謝楊君爲無錫丁福保先生之外科助手現寓新馬路昌壽里五十八號無錫丁氏醫寓善治一切外科諸症而面傷骨折等症尤爲擅長謹以介紹于病家

中華民國駐滬電政總局廣告

本局統轄各省電政須於用人一端首先剔除積弊茲經規定凡各處電局員其原辦之人無論學否電生出身如果毫無過失者均准照舊供差倘遇更調應即遴選電報學堂畢業生承充否則概不錄用如有電生出身非現供電差之人情殷投効者可開具姓名年籍及由何處電報學堂畢業曾經何項差使投函本總局局長先行存記定期考驗擇尤錄用倘品行惡劣或才具平庸自揣不能入選者幸勿輕試特此布聞

陸軍參謀部啓事

本局現奉參謀部總長命令凡舊時海內外測量畢業學生曾領有畢業證書者不論高等初等均准其來局投效分別呈請效用茲定于新歷元月十五日起至念五日止先到總統府報名特此通告 南京參謀部陸地測量局啓

馬林聲謝

林自已酉歸國於役北方近以民軍起義奔走之勞十月十八日到滬以誣被逮遠邇親友函電紛馳力爲援救業蒙陳都督查明毫無實據現已昭雪業於今日午后省釋還我自由恐各親友未及周知特此登報聲謝林有生之日皆諸公再造之恩銘感五中實永永無既矣十一月廿四馬林敬白

上海崑山路中西學校招生廣告

本校開辦以來就學者日衆明年擬加高學級改良章程推廣學額自陽歷正月十五日起報名存證銀五圓定於二月初三日三月初四日兩次考試三月初七日開學每學期學費二十四元膳宿費併雜費三十六元詳章面取或函索當即寄上

頌揚胡子美醫博士

胡君子美深明醫理游學美國醫科大學堂九年得最優等博士文憑回華後南京高等學堂醫學教員今者游滬同人等懇其在上海泥城橋東三百六十二號門牌美其樓上以問世焉無論如何危險疑症立可奏效謹代頌揚藉誌一瞻 公鑒 周金箴王一亭沈縵雲邵琴濤胡二梅葉升卿黃韞甫謹啓

上海龍華製革廠廣告

本廠自丙辰開辦以來所製皮料及各種軍商學界皮件久已風行海內茲際世界共和精神尚武本廠有見於此故特日夜督工趕製以供世用如蒙委辦海陸軍服裝帳篷等及各工藝機輪皮帶馬鞍衛生七項兵隊應用各品請駕臨博物院路安仁里七號總經理處看樣面訂無不克期應命特此布告 德律風製造廠曹家渡二千四百號 總經理安仁里五百八十九號批發所南京路三千四百號

陳仲璵君鑒

前押與小號大清銀行股票一百五十股今代售每股庫銀五十兩扣用二錢半以一零九六申元八千一百七十八兩九錢原押元一萬九千○十七兩四錢一分除今收股價八千一百七十八兩九錢又陳璵記存元八千○三十二兩九錢四分五釐沖抵外以十一月止淨欠元二千八百○五兩五錢六分五厘祇得在所領海軍經費內扣除所出領字廢除去今數作爲旁劾前立去陳璵記手摺一扣應作廢無用此布 大慶元具

存摺作廢

小號出與陳璵記布面手摺一扣以十一月底止存元八千○三十九兩九錢四分五釐該欵已收入陳仲記押戶併算該摺作廢無用幸各界勿誤爲荷 大慶元具

第一次刑律草案出版 并理由書

江蘇臨時議會議決司法各廳暫用第一次刑律草案是書外間絕少流傳坊間所印者悉係未修正之本不適於用茲將第一次草案總則分則並理由精印大本定價每部洋五角不折不扣準於陽曆元月二十二日出版代發行所上海中國圖書公司 文明書局 時中書局

要件

光復軍總司令兼吳淞軍政分府李燮和上大總統書（續）

近者和議屢有破裂之勢。然袁氏猶時出其詭計。或謂派梁士詒溎派或傳派唐紹怡續議。無非欲以迷離惝恍之手段以懈我已固之人心。而支持其破碎之殘局。幸我國民翻然知袁氏之侮我。於是有誓師北伐之舉。燮和不才。今已秣馬厲兵。從諸君子後。若公猶遲疑不決。當機不斷。或且誤聽袁氏再求和議之舉。則誤我神州大局。淪胥我炎黃胄裔者。公將不能辭其咎矣。至於南軍北伐。泥于歷史之見者。徒見西北可以制東南。而東南不能制西北。遂謂地利塞然。恐徒勞而無功。不知漢高起於豐沛。明太起於豪泗。在歷史上已有其事。矧夫此次倡義非徒恃兵力也。尤在人心之趨嚮。東南之人。趨嚮共和。固已成爲事實。即西北之人。其表面雖仍服從滿洲。其精神早已趨嚮民國。其尙持君主之頑見者。不過少數頑迷之官僚派耳。北方義士。無拳無勇。困於專制之積威兵力之蹂躪。方且屢蹶屢起。以爲我南方民軍之響應。而我顧對岸觀火。若秦越人之視肥瘠。其謬者且倡爲南北分治之論。以離間我南北之人心。破壞我神州之統一。嗚呼。其何以對我北方同胞矣。且夫混一南北以建設共和國家者。亦視夫我國民之決心何如耳。我國民若無此決心。則雖已破壞之各省。不必其能建設。若其有此決心。則吾謂天下之事。何事不可以期成。區區北虜。又奚足當吾人之一擊者。烏乎。國家之基礎。建于國民心理之上。我國民而爲提攜苟安之國民。不欲收混一之功。則亦已耳。不然者。以武漢一隅振臂一呼。天下響應。今日乃以十六省之疆土。而受制于賊虜。此燮和所大惑不解者也。夫武漢之事。起于國民之決心。今日之北伐。亦訴之於國民之決心而已。而所以日討國民而訓之儆之者。則公之職務也。此所謂急定和戰之局勢者一也。

一共和之基礎。宜確定也。夫吾人日夜希冀良政府者。無他。唯良政府乃能產出良政治耳。滿洲政府之不良。固爲萬國之所公認。是以吾人必推倒之。以發生一新政府。今日之共和政府。豈非吾人所認爲最良者哉。若徒冒一良政府之名。而無良政治之實現。則亦何必費無數之頭顱血肉以購此政府爲也。故夫今日共和政府中人。當思今日之所以有此基礎者。皆我先烈義士以頭顱血肉購得之。決非一二政客以口舌刀筆之力所可倖獲。則今日之所以奠定共和之基礎者。必有其道矣。夫吾非對於我新政府之成立。而預期其不良也。吾唯期望之者愈切。斯所責備者愈深。吾豈敢逆億我新政府。謂其必不良。吾抑豈敢阿諛我新政府。謂其必良。良與不良。責在新政府諸人。而公者。新政府之領袖也。故公者實握良與不良之樞機也。以燮和之見。凡國於地球之上者。無論其爲何種政體。要必有法焉。此所謂法者。所以齊一天下人之心志。而使之向於國家之目的。以爲有節制之動作也。一國之人。苟有逾越法之範圍者。則其國立躓。矧夫軍政時代。法紀散佚。一切造作。皆以意行之。令人民無所適從。于是浮躁淺薄淺中弱植之徒。遂然併起。口含天憲。躬行悖謬。以人命爲兒戲。等法律如弁髦。政府無從施其干涉。社會無從加以制裁。於是中央政府乃成一坐擁虛名之勢矣。雖有議決之法律。誰與行之。雖有頒布之文告。誰與遵之。彼參議院諸人。終日搖唇鼓舌。以議論天下之大計。其於國家有何裨益哉。夫中央政府之所以能成爲統一機關者。不外能統一財政與軍政耳。今各省財政。多患匱乏。往往祇圖自保。而不顧及中央之行政。則中央統一財政之謂何矣。各省軍政。亦無統系。往往誇示其兵之多。而不顧及兵之能戰與否。則中央統一軍政之謂何矣。夫此二者。非不能統一也。徒以人人有挾以自重之心。而不顧慮國家之大局。馴至餉源匱竭。兵士有譁變之虞。軍隊增多。異日有流冠之患。涓涓不絕。將成江河。瞻念前途。不知涕之何從也。大所貴乎共和者。必人人自盡其義務。自識其所遵循之途。而後乃能達共和之目的。今人人攘臂以言共和。無絲毫相讓相諒之心。是共亂也。非共和也。吾民苦滿清苛政久矣。一旦得脫離其羈絆。方且竚足拭目。以覩太平之盛治。今則軍政時代。絲毫未爲吾民謀建設。而攘奪吾民權利之舉。則無日無之。吾民雖忍其無量之苦痛以待吾輩之建設。而返之吾輩。出民水火之初衷。又安忍以軍政時代爲藉口。而不措意於民政乎。況夫今日之革命。大非昔比。昔日之革命時代。祇知有破壞。而不知有建設者也。今日之革命。則必一方破壞。一方即著手於建設。庶足以內謀民生之安。奠外杜各國之覬覦。所謂建設者。無他。特有法而已矣。國家之基礎在於人民之心理。而人民心理之表現。又以法爲特徵。故法者。實人民心理之反映也。人人既製此法以爲率循之標準矣。則人人必先守法而後法乃行。欲人人守法。必大總統先守法。昔美國革命時代。以華盛頓之英傑。富蘭克林之老練。均違十三州聯合會之議決以行無他。守法故也。今正當國民會議之機關尙未成立。各省代表所組織之參議院。實爲法令所從出之地。願公尊重其決議。並裁制天下之不守法者。則人人知國家有法。不敢以私意成見。敗天下之事。庶國家可收統一之效。而共和之基礎。乃確定矣。若乃漫無秩序。彼此水火。攘名奪利。徇私忘公。則匪惟民國前途之梗。抑亦人心風俗之隱憂也。新政府諸公。其可以不謀所以挽之。而甘爲亡清之續乎。此所謂確定共和之基礎者二也。

以上二端。不過略舉其切要者言之。其他關於建設諸事條理萬端。非一紙所能罄。亦非一二人所能斷言。雖然。若此二端者。不舉。則其餘必無着手之方。治絲而棼。恐將貽大局以無窮之危險。故今日之急務。莫急於此二者。此二者之幹既立。則其餘諸事。皆可迎刃而解矣。燮和賦性戇直。不敢以阿好者誤我國民。故爲公切直言之。惟公鑒其誠而俯納一二。幸甚幸甚。

中華民國立國記

◎補錄袁世凱與伍廷芳往來各電

▲北京來電一

佳四電悉。西安所稱我軍違約各節。實屬強詞誣衊。查西軍屢有停戰期內進攻。迭經電詰閣下。並於個五電聲明本政府爲保護人民生民財產起見。已不認西軍爲民軍。惟貴代表未悉西軍情形。反謂我軍違約。茲特撮舉停戰期內西軍違約各事。爲貴代表詳言之。本月初九日接陝西馬道岳牧電。西軍分三路進兵。北由同蒲。南由商雒。中出潼關。每路各五千餘人。中路已有數營進據閿鄉。北路恐由茅津暗襲陝州。後路云。十一日接河東余道電。西軍已過蒲州。直撲運城。云又接靈寶官紳趙慶城等電。本邑郵局供事姚生景鏴發起臨時紅十字分會。已在盤頭閿地鎮潼關各戰地實行應盡義務。西軍恐未周知。該生前往知會。行至潼關。已聞停戰電。西軍尚在進攻。趙統領正修函宣告。該生以爲停戰議和與會中慈善宗旨本合。故携函前往。不意遽遭西軍慘殺。云十三日接洪統領電。距洛八十里白沙鎮。有匪千人圍攻甚急。云十四日接周協統電。現在停戰期內。西軍仍然進攻。靈寶兇悍異常。實爲失約。云又接馬鎮電。敵濵茅津陝州吃緊。云十六日接汴齊撫電。西北軍三路進兵。北路一股人衆。勢熾由同州渡河陷蒲州。又東陷運城。云十七日接馬鎮趙統領電。西軍陷我平陸。秦晉兩軍會合南下。云又接馬道電。西軍進攻函谷。三晝夜十六日陷我靈寶。云十九日接汴撫電。西軍陷我陝州。云二十日接汴撫電。西軍屠殺慘酷。害及外人並戮紅十字會員。又不遵約停戰。明明土匪。不能再認爲民軍。云以上攻掠各處。皆在停戰期內。孰爲違約。孰非違約。種種鐵證。衆目昭彰。何待辯明。貴代表毋執一面之詞。而不加確查也。內閣袁世凱養

▲北京來電二

據東三省總督趙爾巽等電稱。自鄂省告變。各省亂民潛煽。防不勝防。欲保治安。殊多窒碍。近則土匪馬賊。十棍亦皆冒稱革黨。藉以號召。革黨亦施其利用手段。亂成則可增力。事敗則詭我誅。治至彼在長江一帶。對於北人查辦甚苛。稍涉嫌疑。立即處死。如程豹因曾充端午帥委員。招瑞聲因在海軍部供職。均誣爲奸細。並無供證。處以死刑。至爲寃酷。此外指爲偵探登時捕殺者。更指不勝屈。以致南方有偶語棄市之謠。仁暴相形。未免倒置。若革軍於廣東福建皖北江北土匪搶刦。亦有派兵勦辦之舉。政府以其爲保安起見。並未詰問。何以北方各省遇有擾亂。公安搶居民者。一經援律懲辦。革軍卽來責言。是彼獨有利用匪賊之權。而我轉失保衛地方之力。北方軍民大動公憤。又如陝晉本係土匪。革軍皆引爲同黨。陝匪於前送伍代表停戰之電。並不承認。且將送電之紅十字會員殺死。至今進攻不已。該兩省匪黨。並有危害外人情狀。此皆確爲土匪之鐵証。應請切實聲明。凡有大隊反抗擾害者。即以兵力制服。其造謠煽動者。或勸令驅逐出境。或分別拘禁。倘有挾軍械火器。暨刊發僞印僞示。以及散放票布利用匪徒。意圖暴動者。即照土匪一律嚴拿。就地懲辦。本督撫除暴安良。責無旁貸。惟以維持秩序。保衛公安爲目的。南方苟再無理詰問。應即置之不理。爾巽等意見相同。特此奉達。並請轉電上海伍代表。爲叩。趙爾巽陳夔龍段祺瑞胡建樞齊耀琳張錫鑾。錫良陳昭常周樹模印等因。相應電轉貴代表查照。內閣袁世凱養二

▲北京來電三

得報民軍進佔津浦鐵路南段。並派員管理等因。現在停戰期內。深爲駭異。查張勳前曾駐兵車站。業卽照約令其撤退。不料民軍乘機竊發。顯係違約。請速飭退出。並覆。內閣袁世凱漾一

▲北京來電四

前接庚一二電。當經電詢鄂督去後。茲據覆稱。漢陽漢口並無一兵。惟漢陽鐵廠兵工廠關係甚大。倉卒退兵。未有警察。以陸軍警察四十餘名分守查察。本非戰鬪之人員。不得謂之違約。一俟漢陽巡警成立。亦即召還。至漢陽鐵廠。係屬商業性質。絲毫未動。若兵工廠。皆係軍火。自應與軍隊同其進退。再查蔡甸及楊邏兩方面民軍均駐原處。幷未退過江南。是我軍確已遵守信約。豈彼軍獨可行止自由平。謹覆。並請詰伍等。因查內閣鹽三電本有酌留巡警保衛地

滬票作廢

啓者長沙禹和昌光裕厚義昌厚在長沙蔚泰厚經手化匯向西安蔚泰厚兌九月底期滬票七紙共計足紋九千兩正計昌記抬頭二千兩正又昌記抬頭二千兩正又興記抬頭一千兩正又興記抬頭一千兩正又興記抬頭一千兩正又厚記抬頭一千兩正又厚記抬頭一千兩正以上匯票係偽興長沙萬泰春土店往陝購土因價值昂貴故將此匯票在漢由李樹蓀轉約與漢口[illegible]票據退還八月杪曾電知陝蔚泰厚止兌日後中外士商軍學各界如見此西安匯票斷弗收用以免貽誤恐未遇知特此聲明長沙禹和昌光裕厚義昌厚謹啓

中華民國電報減費章程

[illegible]

善情小說 空谷蘭 出版

此書爲吳門天笑生所譯曾排日登載時報小說欄久爲社會歡迎今另印出書計上下兩册定價大洋七角

總發行所 [illegible]

分發行所 [illegible]

紹興同鄉會開追悼會佈告

[illegible]

方之議現巡警未立之前酌留陸軍警察以資保衛自保應有之辦法並非違約至民軍亦應同退屢經電告乃迄今不退究屬何意尊處方和平之本旨希速通告該處民軍一律退過江南以昭公允內閣袁世凱漾二

▲北京來電五

蒸三電悉唐代表權限及不承認其簽押之理由屢經辯明矣開會地點之必在北京北方軍民皆表同情萬難更易如强在上海而使軍民大憤終不能得和平解決之結果本大臣正以持人道主義之故不敢有所遷就閣下乃反是甚不可解至會期非選舉法彼此公認之後斷難預定閣下所謂急進乃草率了事之別名望勿以此貽中外口實內閣袁世凱漾二（未完）

◎武昌公電云大總統都督各總司令官各報館公鑒茲有**湖北蘄州凌元洲**派充**鄂省兵站總參謀忽然逃去形跡可疑**祈一體轉飭所屬**嚴拿解來**鄂軍務部

◎安慶公電云各都督各司令各軍政分府各報館鑒據調查員報告外間多有**冒用軍隊名義私自招兵**者往往勾串軍十擔械潛逃當此兩軍相持之際難保無北來**偵諜竄入**其中事關大局不可不防茲特通告此後各省派員來皖省招募兵隊必須**持有正式公文**驗經認可後方得任其開募如無正式公文即**以土匪冒充軍隊論照軍法懲治**皖省有往各省招募者亦祈一律照辦請即通佈爲禱皖都督孫毓筠皖

◎江陰來電云各報館暨孫大總統黎副總統黃部長各司令官均鑒頃接清內閣袁電延長和期十四日聞之不勝憤懣足見袁氏奸狡彼以軍備未整軍需無着藉緩時日待理諸端然後進行此計此謀路人共知我軍北伐計劃已定豈可再從所請況前度議和固當彼此停戰而袁氏乃令張勳陷我徐州倪嗣沖攻我穎太猶且誣我民軍指爲土匪肆意攻擊傷殘無數破壞條規違背公例此固天理所不容人神所共棄斯時未申誅討已屬姑息乃復續和期再墮奸計懈我兵心阻我雄圖俟彼軍備已整軍需已足而乃與戰某雖至愚亦不知其可也且袁氏果使有意和議何以忽將唐代表議決各條力圖翻案并許辭職其居心爲敵不問可知凡我民國固當秣馬勵兵分道進攻而乃猶豫不決坐失戎機貽誤大計不惟無以副北省同胞之渴望且何以慰九泉同志之靈魂道平一介寒儒滿腔熱血奔走國事歷有年所今幸天公佑我人心思漢時集同志光復江靖正行組織大軍力圖北伐乃忽屢聞和議狂駭猥狽不知所謂伏願公等堅持宗旨勿誤和議自老雄師道平亦當執戈躍馬以與袁氏決一雌雄使異族惡劣專制之政府早日推翻則我北省同胞早見天日幸甚江陰軍政分府參謀官彙秘書官包道平叩

◎揚州公電云各報館鑒頃得急報張勳殺其帮帶即派崔洪鼎爲營務處聲言不日南攻蚌埠東襲宿遷并有北⊘旗兵二十餘營相助且睢甯耿千總實與張逆勾合等語查張賊盤踞徐州我不進攻彼即南下皖處整齊一切不日即擬開隊前往剿已派參謀何緒基赴甯謁總統面呈機宜徐寶山叩

◎滬都督致南京電云南京孫大總統鈞鑒川人顧鼇前經**同盟會**中多人**告發**堅認顧爲**漢奸**且稱周代本係顧鼇至戚以私誼誤公等情既據**程總長函稱各節**尙希尊處詳細查明電示以憑核辦滬都督陳其美叩

◎南京公電云各報館轉滬軍駐甬第五團團長蔡參謀官徐敎練官蔣均鑒皖軍集中江甯排長李榮棠忽然脫逃業已稟明協鎭憲轉報陸軍部分電各省協拿現聞避居貴營請即押送前來懲辦以肅軍紀中華民國幸甚葉頌清叩皓

◎岳州公電云各報館公鑒皖報館主筆李澄宇所貢巴陵籌餉分局章程之評言並非反對籌餉岳州知府何陶等已仇視皖報信該分局一面之詞竟派衛兵十數人組拿李去生死難卜乞持公論山陽日報館叩

◎貴陽電云各省都督均鑒奉譚都督寒電由各省參謀部舉代表駐鄂搆成全國參謀本部皖省贊同今特派參謀總長陳鍾岳代表隨同第二次援鄂軍准於十七日起程請此通報黔都督趙德全叩文

◎又電云各省都督鑒議設中央參謀本部規畫全局進行方畧以謀軍事統一事極重要鄂處前敵不如由鄂會湘先行設立由各省承認再陸續派人到湘聽本部選用或充顧問成立後各省須聽調度否則不如不設黔都督府樞密院公叩徑

◎蘇州來電云時報館鑒頃閱十九日貴報專電有任陶君遜爲江蘇宣撫使一節並無其事應請更正莊蘊寬皓

譯聞

◎各方面傳說均謂今日已爲滿清政府末日凡親貴大臣均在隆裕太后御前集議大約遜位之事即日可以決定是日親貴到者奕劻善耆載澤載洵載濤及在京之宗室親貴均皆召集袁世凱到會與否却在疑似之間其人狡猾百出令人莫測其意嚮所在惟宮中承允遜位則已的確無疑數日前早有此意現召集親貴會議者乃遷居地點及若何保衛并贍養金等事

◎據聞**袁世凱**將簡爲副**監國**代理國政俟國會解決民主君主問題後再行退位聞此舉出於**外人**意見謂清廷既經遜位政體尙未解決北方不可無主竟**有承認其代滿之意**

◎此重大問題既經解釋即日將召集國會擇兩方合宜地點如上海或他處開會集議遜位之上諭內亦必提及開會地方蓋袁世凱與伍廷芳早經議定即唐紹儀在上海雖未明言代表北京政府實則與袁世凱常有電報往來磋商改革政體之制袁世凱將來承認共和唐與有力焉

◎遜位之論降後不過數禮拜即須召集國會議決政體兩方均知就延時日爲非常危險恐致全國分裂故自國體定後即當照會列强請其承認**大概到時諸大國亦必承認**惟現在則不能稍有所待也

◎昨日**御前會議**遜位問題**袁世凱忽然不到**未議之前袁即差人知會謂有感冒不能來旋由隆裕太后密諭改於十九號開會旨意中謂此次所頒之詔事關重大須由袁決定殆欲袁擔此責任也**袁得諭後又請病假三天是欲規避不與聞其事**

◎明日（正月二十號）會議爲吃緊關頭聞親貴中頗知戢期延長非福惟蒙古王公中反對共和者頗不乏人

◎伍廷芳三日之內並無覆電

◎謀炸袁世凱者捉獲多人有十人與此事有關涉已監禁其最先被捕者查明無罪業經釋放聞製炸彈之處在京漢鐵路公事房背後該公事房中亦有同謀者業於前晚逮捕嫌疑者數人十日前車站上曾在行李中搜獲炸藥其人從天津來（以上譯大陸報）

◎昨有清論令各省保護外人

◎籌賑會西人沙懷白頃回京云**山陝河南各省**時有殺戮之事土匪與民軍分辨不清清軍亦然城內空虛**居民藏在山洞避難**

◎西安府前曾閉城四日土匪戕殺滿人近萬

◎前報載福公司借給清政府四百萬元爲建築道清鐵路費現悉此說不確

◎英國見中國現狀將調印度孟買兵第二十五二十六標至香港（以上譯字林報）

◎今日（即昨日）下午得北京電袁世凱由衛兵護送入宮袁擬決定以下數事一淸帝退居熱河二年給贍養費四百萬兩三待遇淸帝如外國君主四籌劃八旗生計至**建都何地由國會決議**聞決議之後外人即將承認中華民國云

◎**謀炸袁世凱**者已將**三人絞立決**袁世凱臨視其葬

◎初二日（即今日）將在隆裕太后前復開御前會議

◎袁世凱請假三日以便在外務議退位問題

◎**北方頗有人反對遜位**改建共和**其尤著者如各淸軍之統領及內蒙古王公鐵良載澤等會議時主張南北分治云**（以上譯文滙報）

北京宮鈔

十一月二十日奉旨內閣代遞典禮院奏歲暮袷祭請旨各摺本年十二月二十九日歲暮袷祭太廟遣載林恭代行禮東西廡派錫明秀綸各分獻二十八日告祭太廟後殿派訥勒赫行禮中殿派載功行禮欽此奉旨東西各國人士來華**通商傳敎**歷有年所理應**按約保護**方今四方多故誠恐有不法匪徒乘機竄擾及外人朝廷深爲憂慮著直省將軍督撫甍順天府府尹各路軍隊統將務各嚴切誥誡所屬將吏**凡外人生命財產一律妥爲保護**如有侵害損傷者立即按律嚴辦毋稍寬貸欽此奉旨內閣請簡步軍統領烏珍著補授步軍統領仍兼民政部副大臣欽此袁世凱胡維德王士珍趙秉鈞署名蓋用御寶

來函

頃閱帝京新聞報載有「程德全之牢騷」一則假捏德全致黎元洪書語意離奇無非欲肆其離間之計此種卑劣手段明眼人自能知之惟恐年輕無識之人爲所愚弄特此佈白德全

時評一

◉袁世凱之心（冷）

袁世凱之心至今日而路人皆知矣一方使民軍停戰一方使淸帝讓位而欲於其間執中國之全權使推滿州之功不出於民軍而出於己手使讓位民軍之事不出於滿人而出於己手袁之計可謂巧矣

中華民國電報減費章程

紹興同鄉會開追悼會佈告

哀情小說 空谷蘭 出版
登載時報小說攔久爲社會歡迎今已印出書計上下兩册定價大洋七角
總發行所 上海望平街有正書局 北京琉璃廠西門有正書局
分發行所 南京奇望街有正書局 蘇州玄妙觀有正書局 天津東門外東馬路有正書局

假法商座 羣舞臺 合記

法大馬路卜鄰里口新劇場原處

特請著名客串全部優藝員合演

十二月初二日大會串

王寶寶 准演 打齋飯

洋商特頌 串青衣 小芬惠 准演 相府算糧（代登殿）

客串 著名花旦 金月英 合演 小上坟

恩曉峯 准演 失街亭 空城計 斬馬謖

數世延年豫章徐氏馬寶重來滬上

法合羣舞臺商記

法界大馬路卜鄰里口新劇場原處

十二月初二禮拜六日夜演

恩曉峯 初二日 失街亭 空城計 斬馬謖 初二夜 梅龍鎮 代 賣油郎獨占花魁

小寶珊 初二日 大興府 嘉 閱 初二夜 打齋飯（賣油郎獨占花魁）

王寶寶 初二日 初二夜

小惠芬 初二日 相府算糧 初二夜 十八扯 代 賣油郎獨占花魁

桂榮 初二日 紡棉花 初二夜 打櫻桃

商辦新舞台廣告

夏月恒獻藝助餉

初六即禮拜三夜准演

全本翠屏山

張順來串祝青 趙文連串楊兒 夏月珊串楊雄 夏月恒串時遷 七盞燈串潘巧雲 小連生串石秀 林步青串潘老丈 馬飛珠串海和尚

價目特別官廳正廳三層樓角一洋一元二等五角三等二角

假法商座 羣舞臺 合記

法大馬路卜鄰里口新劇場原處

特請海上著名校書並請全部文武藝員

十二月初二夜大會串

小綾峯 小春利 合演 丁甲山

小榮桂 小翠英 打櫻桃

小惠芬 小桂芬 十八扯

花再芳 紫霞宮

客串 王小寶 賣絨花

恩曉峯 花再芳 准演 遊龍戲鳳

客串 著名校書 花寶珠 三娘教子

小寶珊

恩曉峯 准演 大破安州

王寶寶 金翠英 賣油郎獨占花魁

遺失股票

大減價

禁書 十九種

鴉片警告

福安公司賠償快捷

滄洲紀事◎傚指南錄◎合本

此皆明末紀事之書共一册定價大洋一角

分發行所 總發行所

翠仙茶園

十二月初二禮拜會串一天

代首割髮

鳴盛梨園

商界同志社 演劇助餉

十二月初二晚 客串 洋樂演說 慧貞女俠

遺失棧單

女界協贊會第五次清單

新桂茶園日戲大減價正廳一角

新桂茶園夜戲敦請大會串一天

郭子儀 張桂軒 嘉興府 四郎探母

寶善街丹桂茶園日戲正廳一角

赤十字社第五十一次收捐誌謝

中華民國女界協助會

法商合記羣舞臺

法大馬路卜鄰里口新劇場原址十二月初二日戲目

小寶珊 武 嘉興府 相府算糧 恩曉峯 空城計 失街亭

獨占花魁 龍鎮梅 恩曉峯 大破安州

法羣舞台 合記 商

十二月初三日特請海上著名校書特別會串

小寶珊 惡虎村 恩曉峯 失街亭 空城計 斬馬謖

丹桂第一臺

十二月初二日戲

割髮代首 全武行 燕青打雷

夜戲 充助軍餉

白水灘 七星淹 奇冤報

文明大舞臺

下河東 遊佛殿 坐樓殺媳 連營寨 法門寺 打花鼓

妻黨同惡報 高登 新茶花 八本

商辦新舞臺

十二月初二日戲

滬寧火車開行時刻

由上海開至南京 由南京開至上海

滬杭火車開行時刻表

由上海開至閘口 由閘口開至上海

沈鏡面藥

聖約翰大學堂招考新生廣告

本學堂現定於陽曆二月初五日即辛亥十二月十八日考取正備兩館新生有志來學者遠臨本學堂文案處報名取票單以便屆期持單來堂考試臨考時並隨帶考費洋一元爲日甚迫幸勿遲誤 監督卜舫濟白

新開 中華公司

擇於本月念八開張

本公司開設上海南市竹行碼頭裏馬路大街同益里口專製最時式便帽軍裝操帽毛氈領結領帶皮鞋皮靴並兼售各種花呢以及一切皮件高等花色貨品力求精緻價目格外克已務祈紳商學界惠臨賜顧乃盼

剪髮器具批發

剪髮刀 剪子 梳子 刷子 潤髮油 光髮膠 肥皂粉 香肥皂

錫杯子 水龍 捲髮器 洋剃刀 皮砥 椅子 鏡子 等一應俱全

總批發所上海四馬路一品香對面念五號

裕信洋行

電話一四九八 電碼五九四〇 〇二〇七

GOERZ Vest-Pocket TENAX

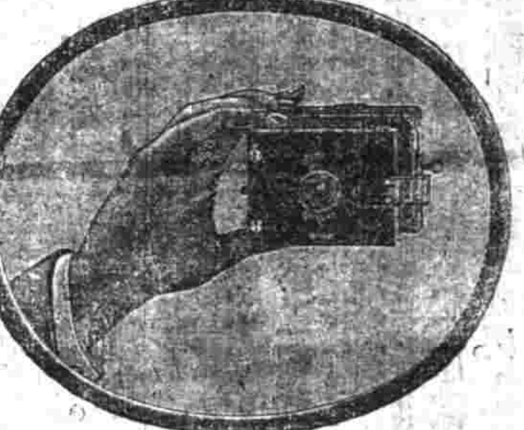

德國高爾上等影快鏡匣形極靈便可隨意携袋其中置片機關祇八分長祇三分鏡匣之外另備特別放大鏡箱一個能將所攝之影片放大五倍至七倍且可隨意放大極其清爽每攝必得佳片毫無攝影之弊此種靈便攝影快鏡可稱環球獨一如蒙垂詢價目請即函示地址以便奉覆不另取費賜函請寄柏林德行及維也納巴利倫敦紐約等處分行均可 17

全球老牌購者注意

人造自來血

鐵血時代之要品

國勢之強弱恃乎人民之有爲人身之健在乎血氣之運行苟有國也而無自強之人民以捍衛之雖一兵且精將猛餉械充足安保其不傷師失地而見敗於敵國乎人身血氣不足則凡之身者受其影響……

自來血

品非自來血功效且能神速較之治百病有過無不及……

自來血

然則自來血用其關係於二十紀新中國之非淺鮮……

自來

血價目 每大小二元二角 一打二十二元……

總發行所上海四馬路五洲大藥房及各埠大藥房均有經售

德昌興記號

自製蜜餞糖菓批發

本號開設上海虹口東街特別上等製造各種蜜餞糖菓……價廉物美……

同胞共鑒

茲值文明維新之始人人喚起尚武精神列度自強必需剪髮改裝方足以壯觀瞻乃提英雄之氣是利權外溢者有鑒於此……

上海抛球場馬路二馬路西口分行蘇州 全昌字 電話七零四一

Ernst Schiess Ltd.

Düsseldorf

(Germany.)

德國機器廠 本廠在德國道光年間開設一千八百六十六年……各種機器……工程……

上海中英大藥房

最緊要之廣告

院紅十字會軍營醫

義務 美麵特益 清血紅 配製 寒修剪照貨 路

壽膠 補丸 功效 藥劑 令 飾頭 梳刷 相快 美價廉

本總藥房 四馬路 大批零數 安慎

德國嘉色喇顏料廠

本廠各種顏料運銷中國有二十五年矣馳名已久貨皆上等其料可染棉紗棉布毛貨綢緞以及紙料毛羽皮革等物……上海裕興……

大屋招租

本行經租福建路三慶里……

英大馬路特等房產出售

啓者坐落英大馬路……英商營業公司啓

愛理司 B. A. S. E. 12.

德國拔地沙名廠各種顏料……

自來火公司廣告

引擎用之煤氣減價

引擎用煤氣向來較之用他燃料爲省今因招徠生意起見再特別減價茲將價目列下

每月用二萬立方尺以下者每千立方尺一元四角

每月用二萬立方尺以上者每千立方尺一元三角七分半

每月用三萬立方尺以上者每千立方尺一元三角半

每月用四萬立方尺以上者每千立方尺一元三角二分半

每月用五萬立方尺以上者每千立方尺一元三角

如再多自當特別再減

煤氣引擎今裝費分文不取

向章欲裝置引擎本公司欲特別取費今則分文不取茲將引擎租價列下

H字一匹半馬力 按月租價銀二兩七錢半

J字三匹馬力 按月租價銀三兩

K字四匹半馬力 按月租價銀四兩五錢

L字六匹半馬力 按月租價銀五兩

M字九匹馬力 按月租價銀六兩

N字十二匹馬力 按月租價銀七兩五錢

O字十五匹半馬力 按月租價銀十兩

P字十八匹半馬力 按月租價銀十二兩

力者請向本公司工程司可也 七號西藏路五號 自來火公司啓

〇如欲需更大馬

潤肺化痰之第一品

助肺呼吸香膠

路云有病則憂無病則喜固矣人不可以有病……

總發行所上海四馬路五洲大藥房及各埠大藥房均有經售

宋拓王右軍金剛經

此册爲何子貞太史舊藏 定價大洋二角

總發行所 上海棋盤街有正書局 北京琉璃廠有正書局

分發行所 天津東門外東馬路有正書局 南京奇望街有正書局 蘇州都亭橋有正書局

上海郵政局收信時刻截止表

無更改之單

[illegible]

外國輪船出口日期

十二月初一禮拜五出口

十二月初二禮拜六出口

十二月初三禮拜日出口

十二月初四禮拜一出口

十二月初五禮拜二出口

十二月初六禮拜三出口

[illegible]

凡有信件遲誤寄遞可即來函本館務當設法以長免遲誤

地方要聞

◉南京要聞錄

▲東南兵制 患在權不歸一 蓋於兵在精不在多之旨未能體會故耳以致有兵無餉仰屋興嗟 茲聞都督府據鎮軍府報告 編練混成一協開辦費須三十三萬餘兩 月餉須九萬餘兩 即請撥發此種大宗款項須設法籌措也

▲金陵城外製造局 現雖開工多日 工匠尙不足二百人 僅修理槍砲等項總理該局范君子貿以和議雖延長期限究未敢一日忘戰備聞已商准上海製造局李君平書 不日將有大宗物料運寧 大興工作其工匠仍須續招充足云

▲寧垣各學堂於鄂省起義之後 即紛紛停輟光復多日戰事方殷亦未提議及此茲以各小學亟應舉辦以免荒廢童子光陰如四區模範小學四校上元高等小學四區高等小學四校四區初等小學十六校 決議開校 定於正月廿四號即舊曆十二月初六日一面宣布 開學廣告 令原在各堂學生及有志同學者均于舊曆十二月初一日 親到各堂分別報到投考 惟一切經費尙無的項耳

▲南京光復之後 助餉者紛紛登以搶案迭見大衆寒心 商界因有向商會索還捐欵之議不請某理髮師熱心愛國願具血誠將三日所入理髮金十元全數充餉送到都督繳納大嘉獎獎並爲之登報以揚其仁云

▲近日甯垣搶劫最巨者惟十五號夜間之西城外西街當鋪聞共損失有四萬金 以人衆不敵與抗故未傷人爲云借幾文川費耳因此各典當概日均不開門交易否則軍界必担任保護此種問題各軍司令部未易對付矣

▲又搶劫之外尤有攔路剝衣之事一經天黑稍僻之街巷即無人敢行否則藉搜禁物爲名上前剝脫淨盡若留一衫褲尙係講交情者殺此一盜賊世界矣

▲江南財政一部分 爲全省命脈所關較民政爲尤甚蓋無財不可以爲政也莊都督以程雪老所委之財政司長蔣君懋熙 足當此任於將蒞蘇之時數次電促赴寧 已於日昨來省照常辦事聞 甯垣紳界頗有感情 緣其用人行政毫無私心蔣君處已接物謙抑非常 并招紳商界公正數人爲顧問詳求利弊造福地方云云

▲金陵光復之後數日間市面尙稱安謐故商務略有起色 運來貨物亦漸有來源近則因搶案日必數起 又不啻當頭一棒商人口碑都以停市爲唯一主義商販裹足交易索然不特無貨運到其大宗商務如金銀綢緞布疋綵經且紛紛運載赴滬冀以保全命本云云

▲南京紳商界以近日搶案不止閭閻不能安枕所設民團寡不敵衆 雖資擇釋現議改良整頓發起聯合會 添招遊擊團一百名馬巡團二十名 於各段團勇之老弱者汰去另募精悍之夫並請多發鎗枝子彈 以壯聲威但迫於經費難籌不知有無效果也

▲籌屬丁賦已經程都督通飭各民政長減折開征 惟鄉民無知均以民國宣布豁免錢糧 致滋誤會均允俟大局敉平始允並繳以致抗糧之事 都督府案牘盈尺 即聞有數州縣良民 照納租賦署有收歛 又乖擧於地方紳界或光復軍隊 同時截留充餉大有各據一方之勢凡此原因均由號令不能統一之故以致軍官與紳商逢君以爲利此一大患也

◉成都獨立前後之情狀

頃接成都來函稱省城自七八月以來被逆賊趙爾豐 淫威肆虐 郵電不通 以至 東南各省光復 省城無從確悉同志會代表被拘蒲羅鄧諸君自九月念四日脫險間得外省友人 函告東南各情 蒲羅鄧諸君急思起義奈 趙賊有親信巡防營數千以自衛 新軍統制朱慶瀾 又係爾趙賊之私人且乏子彈莫可如何始密派同志會健兒至資州串通鄂軍以鶩端方 影響及於重慶至十月初二日宣告獨立 惟重慶兵力本單 趙賊聞信擬派大兵 到渝反抗 蒲羅諸君恐渝難敵又致川東糜爛 不得已始用種種威嚇手段令將軍玉崑 先自繳械投誠力任保護並囑勸趙賊止兵 抗渝兵 暫行一時權宜之計 與趙訂約 使趙賊交出兵權 初本欲 使趙入藏中途要擊 以免城內用兵波及無辜不意爾豐於初七日 成都獨立以後猶復擁兵自固陰爲鬼蜮縱使部曲肆行刦掠 遂成十月十八之變燒殺殆盡 慘不忍言起亂時蒲君暫避同志會衆始擧尹昌衡君爲正都督羅倫君爲副都督 復將成都漸次平定乃爾豐仍駐舊督署 尙敢召集散卒徵調邊 兵欲謀盤踞川省幸尹都督諸公多方籌畫一面遣散趙賊死黨一面喻兵士以大義於十一月初三日嚴密布置 圍攻爾豐 令派多數軍隊嚴守舊督署附近各街 均將柵欄緊閉於柵外席地而臥各軍皆 擧銃作放擊狀 以防該賊逃出於是從南門城樓放大砲轟擊 差不多時卽將趙賊爾豐就擒即時正法 尹都督彭裘軍隊將 罪大惡極趙爾豐之首級 傳示各街 人心無不稱快云云

▲又稱重慶軍政府 倜同胞被慘恨趙賊 入骨 夏都督視師赴省以圖援救成都士民無不歡感惟重慶軍政府疑於 一時公憤 謂蒲君等與趙賊訂約大爲失計而遂疑諸語等語其實於 蒲君等當日訂約之苦衷似不免誤會 彼時趙賊手握重兵不但 兵戎相見全城化爲烟雲 且新軍統制朱慶瀾係 趙之私人 新軍不爲我用 蒲君等倘不設法收趙賊兵權任趙賊盤踞成都城堅炮利 其險奚啻倍蓰 不但省外無重大援兵即聯軍而來 趙賊據城以戰 縱令 城破 賊亡人民已無噍類矣 故蒲君等訂約擬俟 趙賊赴藏中途要擊 以免波及城民實爲一時權宜良有苦心原期俟趙於途有何餉濟 又安有 割藏 與趙之說 而重慶軍政府之駁詰固出於弭亂至誠 想亦別無意見 惟現今首惡既誅 蜀局大定 切盼嫌疑從此和衷共濟速收統一之效以謀前途幸福則吾川幸福

記者按據此以觀則蒲君與趙督之訂約實出於苦心顧道路遼遠究未明其真相耳

◉浙江軍事要聞片片

▲前浙軍總司令官 周赤忱 現已接嘑第二鎮統制之職駐行臺衙門前清督練公所

▲前司令部秘密偵探員 朱樹楷具稟蔣都督擬組織諜報科 仿照滬軍成例 爲尋探重要 軍情之用

▲八十五標第一營前隊一排排長已更委馬承杰

▲軍法科與民事長劃分 裁判權限 於十八號正式宣告嗣後非軍法科範圍以內之事毋庸投遞稟函

▲合浦鎮自治議長王壽朋 請領軍火 由紹府民事長程贊清轉稟省署昨奉軍司令部批示因 庫儲槍械已盡僅准給發火藥銅帽

▲陸軍警察預備隊現已改編定名教導團 獨立一部擬爲完全軍隊之用

▲自本月十七號起凡在 軍司令部以內各 官長職員 槩換銀質徽章以示區別

▲都督府門禁因慶祝紀元暫時疎通三日自十七號止仍舊 照常禁人行走

▲海寧蔣百里君 同浙現 奉都督暨全浙軍統委任 浙軍參謀總長 原有正參謀官周君改爲副長查蔣係 德國日本陸師畢業 才具開展此次鄂軍起義蔣君先任清陸軍大臣蔭昌部下顧問官一切書策均 反道施行清軍種種失敗皆蔣之力 現得脫去網羅効力民國誠浙人無量幸福也

◉蘇都督裁府併縣之通告

爲通令事據民政司稱准江蘇臨時省議會知會議決江蘇暫行地方制案一件除第七條第二項現正提交復議外其餘各條自可照行查閱第一條凡地方無論舊稱爲州爲廳爲縣者一律稱縣各設一縣民政長同城州縣均裁併爲一其縣名由都督定之舊時府及直隸州爲縣等語查裁廢道府直隸廳及同城州縣裁併爲一縣改爲縣前經通飭遵行在案茲准前因合行一律改稱爲縣所定縣名列爲一覽表附加說明通令各該縣民政長一體遵照其改名各縣隨發新刊之印一顆該民政長應於領到新印後即行出示曉諭並將前頒之印備文繳銷此令

▲江蘇六十縣一覽表

縣名	說明
吳縣	兼轄舊時長洲元和二縣地 廢蘇州府
洞庭縣	轄舊時太湖靖湖二廳地
吳江縣	兼轄舊時震澤縣地
常熟縣	兼轄舊時昭文縣地
崑山縣	兼轄舊時新陽縣地
華亭縣	兼轄舊時婁縣地廢松江府
奉賢縣	
金山縣	
上海縣	
南匯縣	
川沙縣	轄舊時廳地
青浦縣	
武進縣	兼轄舊時陽湖縣地 廢常州府
無錫縣	兼轄舊時金匱縣
宜興縣	兼轄舊時荆溪縣地
江陰縣	
靖江縣	
丹徒縣	廢鎮江府
丹陽縣	
金壇縣	
溧陽縣	
太平縣	轄舊時廳地
太倉縣	兼轄舊時鎮洋縣地 廢直隸州
嘉定縣	
寶山縣	
崇明縣	
江寧縣	兼轄舊時上元縣地 廢府
江浦縣	
六合縣	
句容縣	
溧水縣	
高淳縣	
山陽縣	廢淮安府
阜寧縣	
鹽城縣	
清河縣	
桃源縣	
安東縣	
銅山縣	廢徐州府
蕭縣	
沛縣	
邳縣	轄舊時州地
豐縣	
碭山縣	
宿遷縣	
睢寧縣	
東海縣	轄舊時海州地 廢直隸州
贛榆縣	
沭陽縣	
江都縣	兼轄舊時甘泉縣地 廢揚州府
儀徵縣	
高郵縣	轄舊時州地
興化縣	
寶應縣	
泰縣	轄舊時州地
東臺縣	
泰興縣	
如皋縣	
南通縣	轄舊時通州地 廢直隸州
海門縣	轄舊時廳地

◉南京開徐陳馬三烈士追悼大會

新曆元月十六日追悼會門前旗竿升半旗示哀上午九時迎柩諸人到江口碼頭向靈柩三鞠躬柩行前以二馬開道乘馬者持長方旗上書大 中華民國大烈士 鑒撫 次軍樂隊 次軍隊軍士均倒持鎗緩步徐行 次靈柩 柩單紅單滿繡松枝花朵柩上覆以國旗 聞本擬用 砲車載柩 奈因促不及辦不果 次送柩諸人靈柩入追悼會所放定 來向之三鞠躬而退下午二時開追悼會先由孫倣仁君宣布開會緣由 次蔡鶴卿君等申述三烈士歷史 次徐固卿瞿英戎朋雲章小卿諸君及林宗雪等諸女士演說 次軍樂奏哀歌 次行禮三鞠躬 次烈士家屬答辭 次閉會送柩諸人俟靈柩發行隨之而送到火車站新搭乘裝祭亭內少憩俟致祭諸人讀祭文祭畢靈柩上火車 車動機衆向之三鞠躬佇立目送至不可見而各返

◉黎副總統與西訪員問答記

▲漢口西訪員記與黎副總統問答云十二日予（訪員自謂）偕西人渡江進謁黎都督見武昌沿岸一帶深溝鐵網布置甚嚴及至都督府圍防尤密因日前有北兵三名僞稱投順身藏手槍意圖行刺經衛兵拘獲解至執法處訊問因無一定口供現尙在獄聽候覆審

▲當予詣府時適値都督出城監察軍士之設備因至外交部及總監督處談論半句鐘之久據該處招待員云鄂軍起義之原動力有孫武及劉公者 皆係 孫中山先生之部員本爲十二人今存者四人而已

▲予旋又至都督府請見衛兵先引至報名處後又引至掛號處將請見都督之原因一一寫明呈報後經都督允可進見

▲西人首言曰民軍現可大勝矣都督答曰未定也 現仍竭力預備將來之戰事清軍雖允退出百里之外然共和問題尙難解決

▲西人詢以何故答云滿人昧於時勢恐未必遽允退位也

▲又問政體由國會議定此說確否答云固有此說但恐 滿人反覆無常其所謂親貴者又皆有抵抗之思想故民軍亦不得不防

▲又問上海與武昌民軍有意見否答曰同此宗旨何來意見

▲又問將來都城設於何處 答曰上次議以武昌爲都城但尙未定將來或須由議會決之

▲又問漢口將來如何建設 答曰待大勢平定後當仿西國城池造法

▲又聞德人助清指揮此事確否答曰德人之助清軍人言嘖嘖有指名爲某某者但民軍未得確實之憑證

▲又問日報登載漢陽民軍捕一德人將其殺却因已得該德人助清軍之實據故此語確否答曰此事全屬子虛即或得有實據亦應爲正當之交涉豈有如此野蠻

▲又問將來於滿人親貴如何處置答曰若輩如果退住熱河民軍擬每年給五百萬兩至五年後 再籌辦法 將滿人與漢人一律看待此則南京議決之要件也 談至此予與西人即相率告退

◉蘇都督廢除簡易學塾之通告

爲通令事據民政司稱前清所定簡易識字學塾辦法以年長失學與貧寒

軍政府清理財政處

杭州之江學堂招生 一年齡 二資格 三學費 四報名 五考期 六細章 之江學堂監督白

敬謝 眞氏總香廬總發行所上海盆湯弄過絲業會館北首寶裕路口五開間門面方是眞的一開間便是假冒

壯陽廣嗣金丹 一索得男

軍政府清理財政處 [illegible] 十一月十五日

杭州之江學堂招生
一年齡 [illegible]
二學費 [illegible]
三資格 [illegible]
四報名 [illegible]
五考期 [illegible]
六細章 [illegible]
之江學堂監督白

敬謝 壯陽廣嗣金丹 一索得男 [illegible]

子弟兩項并提用同等之學程使年長之人與年幼兒童受同等之敎誤徵特就學者兩無實益且令辦學者避難就易借此簡易學塾以塞責轉妨礙其籌設初等小學之本務流弊何可勝言時論交相詬病本部督爲實行義務敎育起見合亟廢止簡易識字學塾酌改爲初等小學或補習科其原有學塾收年長失學者即改爲補習科收年幼兒童者即改爲初等小學校庶名實相符敎育乃有實益爲此通令該民政長即便轉行該縣各市鄉公所一體遵照辦理此令

◉新蘇州雜錄

▲宗民政長自十四號受任後現已將辦公處遷入舊吳署內其對於租賦一事即在署內設立公局擺設三櫃分爲長境元境吳境商由各棧主派人經理委員監收所收田租以一半扣抵糧賦一半給還業主聞日內即將開局啓征

▲全浙會館 近有上海社會敎育團假該館開演文明新劇所得劇資悉數充助軍餉入場聽劇每張售小洋六角現定于舊歷十二月初二三四五日舉行

◉橫塘刼案詳誌

蘇城外十餘里之橫塘鎭一水陸交通之熱鬧市廛也該鎭向有團防局自光復後復添設商團二十餘人籌資保衛故居民頗稱以相安止月二十六晚二鼓時忽有外來匪盜二十餘人身穿呢軍大衣手持舊式洋鎗形同軍人模樣蜂擁至團防局行刼時衆團勇適同商團外出查夜有團友所穿之皮袍等物寄脫留局中當被該盜席捲一空並搶去前膛槍兩支乃一擁出局嚮搶歘舉以示威復至鎭上某米店毀門直入將衣物銀洋飽掠無遺然後呼嘯一聲而去事後經團勇等檢查路上有該盜遺漏之槍子數十顆乃即一併檢呈軍政府稟請追緝查辦想有此子彈可驗不難一望而知矣不知當局者能爲民除害否

◉蘇州軍警界之要聞瑣紀

▲蘇州飛划水師第一營向爲統領坐營故祇設幫帶而無管帶現自鍾統領麟君接統該軍後特將王前統所委之白鍾麟幫帶撤銷差委鄭宣輔接承其乏刊頒關防一顆俾昭信守業於前日發給該幫帶啓用矣

▲鍾統領以本軍向有司令部在葑門外鼓樓所遇事甚爲不便現特將第一營改設營本部於新橋巷口另租辦公房屋一所藉圖便利以資統一機關

▲蘇軍政廳近接松江軍政分府來電請將何嘉鐵管帶之飛划第二營師船統行開赴松屬駐紮何管帶奉到盧軍長轉飭後立即回明鍾統領當經鍾君稟商都督以蘇屬地方遼濶原有師旅佈置嫌缺少何能再行調出故已回覆松軍政分府作爲罷論矣

▲飛划第三營向在松屬駐防自光復後三營管帶沈葆義即奉松軍政分府命令飭將該營留松調用改名爲松屬飛划水師第一營其餉項即歸松地招任故早已與蘇斷絕機關矣

▲現聞鍾統領擬呈請都督府籌撥款項置辦船械另行添招一營以補該營之缺

▲蘇垣警務公所偵探隊張清澈隊官前日督率探勇出巡在城內吳縣學前查獲賊船一艘於船底搜出銀水烟筒等件當場拿獲積賊姚水金錢福阿松等五名據供係從臨頓路戈製半夏家竊來其贓物寄頓於道前街劉榮泰漆器店內探勇等前往提取該店初尚抵賴後經張隊官帶同各賊親往吊贓一大包悉數起出連同人贓一併解送公所奉石局長行飭東路區官即傳戈姓失主到所認明領去矣

▲偵捕隊昨又連獲積竊王寶和一名據供新在鄭姓家行竊一案乃經解送警務公所由司法科訊明無誤飭令連姚水金等一起拘押聽候重辦

說者謂蘇地近來竊盜搶刦之案頻聞居民或有不敢安枕之苦今將該隊連次破獲宵小或可稍知斂迹歟

◉湘中軍事述聞

▲軍數 湘中原有一混成協自九月初一宣告獨立後焦都督佈令招兵招得一協者爲協統一營者爲管帶一週之間頓成四鎭譚都督任事後即委琮君爲軍務部長即署爲限制近來外間傳言六鎭實數四鎭餘耳內中僅有一混成協巡防營改編者約一鎭以上新招兵祇二鎭楚人好戰故當兵者多也

▲軍餉 湖南歲入約七百萬現因戰時收入較少遂以周震麟君擔籌餉局約得七八十萬舊月軍餉約支出五十七八萬每時兵餉月支四兩上下現因各省皆倍餉譚都督以軍士之要求每人月支十元惟敢死隊較重近因已派陳炳諸君赴滬籌措公債及紙幣等事宜力籌善後云

▲軍械 原有之混成協及巡防營皆有軍械混成協軍械頗精後援鄂軍隊在鄂又頗有新式器械前日向君瑞琮等又特派專員赴滬及某國購彈槍子藥其數甚爲不少備援鄂及北伐之用也

▲軍紀 兵多即不易維持秩序新兵近行街市易生衝突故一面組織憲兵一面令兵出外必須請假使居民不生恐慌兵士無荷戈閒遊之弊前月協統甘興典在漢陽戰敗歸竟伏法其軍紀之嚴可以想見且軍人皆擁護都督及各軍官傳言湘中意見甚多譚都督日調處其間者一二挾私見者之言也

▲軍情 譚都督派兵助守漢陽後又派重兵駐守岳州一帶另派三營取得荊州近又特派重兵會同桂軍援鄂日前特遣各軍至江干閱檣貫甚形熱鬧最近以和議萬不可恃令各軍日夜操練將以第一師團第二師團取道北伐衆推向君瑞琮充總司令以向君帶兵最久熟悉南北軍情起義時其軍隊亦先出力深爲各軍所悅服聞不日即出發

▲軍官 湘中陸軍學生及留學生素多於各省故將校能而且多雖初起義時向黃諸君以事赴北其他多散在北方及各省後皆或調或回現在將校多具有軍事智識及經驗者其初濫竽者已各自告退矣

◉河南福公司交涉談

▲豫撫將福公司收回 福公司自出煤以來已經數年該公司因每日出煤過多剋減各煤井已有將罄之勢該公司意欲停辦豫人聞之擬即備款贖回並購其一切機件以便開採他礦所議均有眉目惟因亂事未平故未見實行

▲福公司之獲利 福公司當初開辦時屢傳煤井不佳井虧累等事所傳實係不確該公司深謀遠慮深恐一云獲利啟豫人羨妒之心故時詐稱虧累以免人妒又該公司開採之初每井一經見煤即行封閉後宣布見煤同時開採者所以免人妒觀致生阻力也每煤以來雖不過三年然獲利實極鉅大然累之說殊不可恃云

▲福公司借款正誤 福公司借款一事各報喧傳不一實係無欵曾由福公司墊借數萬金以致設傳爲清郵傳部經手借債道清鐵路購買材料一時

▲福公司因亂停工 福公司到因亂報不一人心紛紛不定交通阻滯所有礦井各工大半停止並售煤又將小工遣散五百名因之焦作地方(福公司所在處)頗爲不靖皆因小工無計度活相率搶刼幸保護福公司之兵隊較多尚無大患云

地方通信

○嘉興通信

▲學生助餉會 嘉興學生柏堅金光英等發起學生助餉會其範圍祇就學生一方面勸募以爲補助軍精之不足本月十四日(即二十六)借壁府明倫堂開臨時募餉會府中學嘉興高等小學商業小學愼遠小學碧漪小學各學生赴會者約六七十人首由曹九康君演說次沈益均君周理安君等相繼演說學生當場捐助約百元左右嗣以時間太促改期再行開會勸募云

專件

◉江蘇律師總會章程(續)

第十七條 律師爲被告辯理訴訟事件之職務如左

一代被告構具訴詞詳細訴辯所控事件並檢齊有益於被告各證據以備携呈法廷

二同被告到廷辯護俾法廷審訊明確依律審判毋使屈抑

三原告及其證人申訴後得將被告辯詞說明理由或與被告之證人到廷辯駁

第十八條 凡賣買契約及遺囑贈與等律師均有證明之責

第五章 公費

第十九條 本章程第四章列舉各項職務所收之公費如左

一到廷辦護辦理案件者每次收公費一十元

二僅爲原告或被告繕具控訴詞者每紙至多不得過五元按事之大小難易隨時定之

三互商事件或案情者每小時收費三元以內隨事之大小定之但不滿一小時仍以一小時計算

四爲上買賣契約須由律師辯明者所收公費千元以下不得過百分之五千元以上不得過百分之三

五除第四項外之各種契約所收公費不過二十元

第二十條 凡辦理各種案件除由審判廳委任外不得爲義務之辯護

第二十一條 凡辦理各種案件者所收謝金不得過百分之五

第六章 附則

第二十二條 除本章程規定外適用本省律師暫行章程

第二十三條 本章程倘有未盡未善之處得於每年開總會增加刪改呈請最高司法機關核定之

第二十四條 本會公務所現設蘇州城內 (完)

時評二

◉許鼎霖之肉 (笑)

許鼎霖江蘇人之蟊賊也前隨唐紹儀至滬爲蘇人所屏鼠竄北歸乃造言興謗日於其機關之民視報詆詈民軍前日竟捏造程德全與黎元洪書欲以離間吾民軍中重要人物并謂孫總統呼北人爲北狗以挑撥北方人之惡感情嗚呼使吾國南北不能統一而生靈塗炭者許鼎霖之肉其足食乎

商務

(匯票) 初一日各國匯票行情如左

大條銀 二十六辨士
英倫電匯 二先令六辨士四之三
又 現匯二先令六辨士十六之九
電匯四個月票二先令六辨士四之三
銀行又進四個月匯票二先令七辨士十六之一
又買六個月匯票二先令七辨士十六之五
銀行匯票四個月定貨二先令七辨士十六之三
又六個月定貨二先令七辨士十六之七
法國現電匯 三法郎廿零半
四個月電匯 三法郎廿六半
六個月電匯 三法郎廿八半
德國電匯 二馬克六零半
四個月電匯 二馬克六六半
美金現電 六十一元七五
四個月電匯 六十三元六二五
香港電匯 七十五兩六二五
日本電匯 八十兩零二之一
印度匯票 一百八十九羅比

(金市) 初一日收盤市價如左

現貨驃金 三百九十二兩
遠期驃金 未開
沙金合赤 四百零一兩
足赤條金 三百九十九兩

(錢市) 初一日北市銀拆及銀銅圓錢價併錄如左

龍洋 七錢八分九釐
英洋 七錢九分零五毫
本洋 九錢
小洋 六錢八分九釐
銀拆 一錢五分
洋拆 七錢六分
銅圓 一百六十七千文
市錢 一百五十千文
錢拆 一千文
衣牌 一千三百二十文
八開 一百十五文
小洋貼水 每角十六文

(金融) 初一日銀行市面如左

英洋 開盤七錢九分三釐 收盤七錢九分零五毫
銀拆 開盤一錢五分 收盤一錢五分 午市一錢半
轉帳 一錢五分 掛牌 七分
標金 開盤三百八十九兩六錢 午市 三百八十九兩六錢

▲進出口銀洋▼

道勝銀行裝往烟台去現銀十萬兩

(股票) 昨由交通公司報告各種股票行情如左

藍格志 買股票現盤八十三兩
司買得 又 一百零三兩
自來火 又 一百零四兩
自來水 又 三百六十兩
古拉客輪 又 十四兩

(紗市) 本版紗昨日各牌紗價如左

十六支紅團龍大包 一百十二兩五錢
又 銀毛 一百十兩
又 雙虎 一百十二兩
又 三星 一百十二兩
又 紅龍 一百零九兩五錢
又 天官 一百十二兩五錢
又 丹鳳 一百零九兩
又 火車 一百十二兩五錢
又 月季 一百零九兩
又 雲鶴 一百零八兩五錢
又 雲鶴 一百零九兩
又 水月 一百十一兩五錢
又 雙龍 一百十六兩五錢
十四支藍團龍紗大包 一百十兩
又 胭脂虎 一百十一兩
又 雙龍 一百十四兩五錢
又 三星 一百零九兩
又 財神 一百零二兩
又 天官 一百十兩
又 月季 一百零五兩
又 雲鶴 一百零三兩
又 雲龍 一百零二兩
又 雙龍 一百十四兩五錢
又 飛毛 一百零二兩五錢
又 丹鳳 一百零二兩
十支藍毛紗大包 一百零一兩五錢
又 雙虎 一百零三兩五錢
又 航牌 一百零一兩

(糧食) 昨日滬南米市中關及下等貨米價降小角許之譜高機米價平定如前云茲將開出各價如左

北幫機白米 每石六元七角至六元三角
南幫機白米 六元六角至六元二角
常幫白新 六元四角至六元一角
蘇同白新 六元二角至五元九角
錫幫白新 六元三角至六元
練塘白米 五元七角至五元四角
周莊白新 六元至五元七角
高機白元 六元三角至六元
高陰白元 六元一角至五元八角
高白洋尖 六元七角至六元三角
高機杜秈 六元六角至六元二角
高客秈 六元至五元七角
常幫小麥 四元七角至四元四角
川幫小麥 四元四角至四元

(油荳市) 昨日滬南進口陳和順及金同發油船兩艘由青口裝來生油六百餘簍市上本埠銷去膠州荳油一百件售開之價如左

船牛荳油 每担十兩零六錢
船膠荳油 八兩八錢五分
船牛籽油 九兩三錢
大連荳油 十兩零三錢五分
異來生油 十三兩

(花衣) 昨日各路花衣及子花開價如左

通州花 每担二十三兩
太倉花 二十三兩
火機花 二十二兩六錢
四牌子花 二十二兩八錢
上海花 二十二兩四錢
南路子花 十元
北路子花 十元零五角
太倉子花 十一元五角

(火油) 昨日市價如左

老牌火油 每箱二兩三錢五分
鯉牌鷹油 一兩九錢二分
美孚鷹油 一兩八錢二分
十字鷹油 一兩七錢二分
(以上均係行盤)

◉失案一覽表◉

中華民國學生軍團敬謝慨助軍餉第九次報告

魚班五角輪船班五角臉台小工頭十角林鐵秋五角包順元五角陳稼德三角吉記新一元林鳳虛二角德裕米鋪二角李均五角陳源興五角鄭孫夫一角金長順四角樂陳室五角曹乾元五角林慈沅三元余宏元樓五角余寇周一元申兆衛八角崔迎雲二角楊延俊二角徐福廷二角王永泉二角鎮久大成七角同人和八角楊景廷二角夏省三二角吳鶴仙二角范鶴翔二角席善夫二角平陽齋一元甲雲峯二角陳芷庭二角陳森煦三角韋淑澄二角范志甯二角一元鄭嘉泉二角源慶本號五角沈積慶堂五角鄭廣興五角萬興號五角彙康號五角廣泰昌五角鄭萬□五角屬□培五角金喬記五角泰興號五角葉乾泰五角鼎大興五角吳開香一元新泰昌二元乾震源二元源昌二元貫東美二元同源長二元同協發二元新泰和二元裕源號二元黎□源二元吳元助一元洪鑑廷一元東阿南一元謝烈齋一元會姆一元季邦倫一元劉少豹二角滕洪慶一元陳宇桃一元潘仲和一元盛懋生一元存德堂一元金進一元林協興五角潘道灝五角任君顯五角新泰和一元葉克□五角王玉璇五角卓阿勤五角金筱海一元季本科五角黃修科五角黃壽崧五角昆法君五角徐玉雨五元徐範君五元姜錫霖二元許淑玉十元敦福堂三元陳韵仙二角陶氏一元倉街閔二元王君二角黃君一角周君角胡以君一角余君三角錢君二角黃佩之一元沈樊卿六角倪雪卿六角書記諸一元八和號一元平氏一元韓子龍二元林鴻記一元俞君一元鄭君元陳君一元雙生鑫一元潘連中五角梁耀齋一元洪金榜五元石繁紫五角俞星耀一元吳仲蓮一元陳傀庭一元德祥號三元陳君一元吳炳生三元元梁保一元張其紅五角河洛五角總小青二角徐少卿二角傅根三銅元十六枚無名氏合大洋六元□超星一元鄭子端十元鄭培芝十元郭炳輝二元鄭裕記五元本紅君一角陳上法五角修明君五角與七賓一元徐致江一元史俊甫一元濮康君一元秦康號一元張恭揚一元阜豐號一元□豐號一元元晉益號五元沈介卿一元張世恆二元陳仁德一元夏銘階一元張鴻彬五角馬□記五角陸震寰一元華肖達一元范攸東一元姚大豐一元東美洋權五角元享號三角江金木五角王均君三角胡升君三角錦彰號五角新雲從三角梅細亭一元陳煥章十元同裕號六角葉仲豪五角葉殿一王壽錫五角徐涵仙五角葉泛仙五角協豐保油號一元錦彰號五角村益一元曾杜亭一元溫旭一元楊文川五角徐芝祥一元沙福大五角金三益一元怡大號五角公利號五角裕隆號三角恒裕源二角徐義大生三角孫義角益大姓五角德一祥號二角協潤號五角生祥五角坤和號一元五味和一元陰信記一元久新號五角大生二角潘春和利號五角緣源協一角朱鉅源二角協慎號一角潘春來一元裕泰生五角夏曰盛五角陳子溶十角裕順生五角協記二角陳泰豐三角通益號三角福隆二角王佩衡二角洪源號一元裕濟號一角陳春成二角源德利二角元康號五角松林二角萬里春二角魏云門一元金芷阪七角夏振興五角順昌號一角部特云二一元陳鶯生二元玉庭號一元金敦裕三元王君二角張君二角汪君二角王君三角汪君三角彝君二角陳君二角沈君二角唐輔之六角植勤一六角黃品堂六角實順號二元協泰號二元金克臣一元廣協成一元稻堯卿一元王嬉編一元梅君一元劉星堂一元倪芝庵二元姚叔文四元金君五角李鳳雲四角吉利堂元灶榮五角唐潤田二元林東山一元譚簡田一元粵瑞祥二元廣成合五元鄭敬南五元古本原二元陳東二元羅四貴一元陳氏五角張亮臣一元平翼四角韓雲四角與鈞廷二角無名氏合小洋二十六角黃冠英一元郭漁記二十元郭子明十元馬協德四元源大號五元陳和成二元

王耕烟墨華山水冊

王孝禹先生藏有

顧西眉題誌

定價大洋八角

分發行所 南京奇望街有正書局 蘇州郡亭橋有正書局 天津東門外東馬路有正書局

總發行所 上海望平街有正書局 北京琉璃廠西門有正書局

夫婦皆喜

廣州金業李君華夏來函錄之如左

鄙人久患胸膈之病各藥無效身體日弱後竟不能辦事動則胸口發悶重咳不止已無療治之望有友人以聖保羅修道院膏子藥神效相告者遂即試服六瓶既罄不惟胸膈之病盡除而體氣亦復原矣故敢以此藥爲同病者勸焉

聖保羅修道院膏子藥 殊屬有益無損 **能療胸肺部各症**以及**氣喘瘧疾久咳感冒**等症

凡他藥所不能醫者惟修道院膏子藥能療之也今將此藥運售中國以公同好 **購藥諸君**務請**認明眞僞** 眞藥匣口均用藥廠主人 [signature] 簽字之紅紙條封固否則贋鼎也必無效驗切宜愼之

●價目 大瓶計重五百五十格蘭計洋二元 小瓶計重二百三十格蘭計洋一元二角五分

總發行所荷蘭國路頭登埠額克爾

大瓶每半打十元五角 每打二十元 小瓶每半打六元七角半 每打十二元五角

中國經理處 上海好時洋行

代銷處

屈臣氏大藥房	中西大藥房	大英大藥房
科發大藥房	中法大藥房	中德大藥房
老德記大藥房	羅威大藥房	四馬路老德記
大英醫院	五洲大藥房	美華大藥房
普濟大藥房	南洋大藥房	河南路屈臣氏
華英大藥房	同濟大藥房	老誠濟藥房
中英大藥房	勤縣大藥房	南市中法大藥房

15

戰地照相第二冊出版

此乃漢口戰地兩軍大戰時之攝影較第一冊多三

本事詩大減價聲明

此書因敝局印刷所移居暫屬吳雲記代印 [illegible]

西門子電機電汽洋行

本行設在英租界仁記路轉角四川路一百零三號專辦德國各種電料及全項機器均極完備另設樣子間陳列各種異樣電報機電話機電扇電燈及各種電汽等件無不齊全專備採辦諸君隨時賜臨觀看如有興造電燈廠者本行可以全行包辦倘蒙賜顧本公司當將詳細情形及價目等逐一奉告

上海 安衛生 西法鑲牙所

滬上鑲牙林立欲求優美頗不易得本所創立多年精辦牙科馳名中外不惜資本在外洋辦頭等牙齒材料並新法鑲牙機器無論全口及零星補托鋁托象皮金托均可包用不用者如取分文 [illegible] 內有止痛藥水患此者易請換牙並痛如蒙賜顧請移玉上海四馬路 [illegible]

德意志國克虜伯廠礮

可稱爲世界上第一等之大製造家專鍊精鋼製成大小各種快礮素承歐美亞三洲諸國所稱賞礮名列後

海防台礮

水師船礮

陸路野戰礮

過山輕礮

攻城短身快礮

兼造各種藥彈專配以上各礮之用

禮和洋行經理

全昌

今造各種改良完全雜鼻眼鏡

本號創辦自造眼鏡以來歷有餘年因利權日改良新造各種鼻鈎耳挽離鼻眼鏡十有餘種可免鼻鈎耳挽之恨別出心裁想出種種妙法 [illegible] 光不準者俱能照光配合 [illegible] 貨外間近有洋貨充作中國自製之貨 [illegible] 顧同胞留意考察 [illegible] 跑馬廳二馬路西口分設蘇州馬路 [illegible] 電話一七零四

萬濟當滿貨衣減價廣告

[illegible]

鎮製半夏 有追魂奪命之功

[illegible]

圭約扣思（即圭約扣耳所梅多藥水）(Guaiacose)

圭約扣思者德國愛而拜佛而特城拜耳名廠所製專治肺病氣喘之神藥水之一也圭約扣思從所梅多練成所梅多（一）亦名蛋白拜耳廠所製者乃最著名肉食之妙質耳此藥能開胃養身消食滋補誠妙品也圭約扣思含所梅多思之外更含質耳及鈣質夫此二質者療肺病之妙品也圭約扣思毫無妨害凡嗽等症之良藥也圭約扣思於胃經臟腑心肺均無一害藥品也人初患肺病一服此藥莫不立見功效常服能使身體健壯加增氣力

服法（每日） 大人三茶羹至四茶羹 小孩一茶羹至二茶羹 服時宜用和之牛乳粉等攪攪飯後服之

注意一經開過應以橡皮塞輕輕蓋上置瓶塞於陰涼之處然此藥不能置久

各大藥房均有發售

14 8) 乙

本埠新聞

紀事

⊙實行拆城續誌

昨日實行拆除上海城垣先從舊道署前起至倉場即救火聯合會爲止開工興拆由市政廳庶務科員撥派工人從事經商團公會救火聯合會等各會友均排隊駐防保護所有新北門麗佑門西門等處城上向建之振武台丹鳳樓大境等廟應行分別飭遷業經另行議妥布告

⊙陶煥卿君被刺四誌

會稽陶煥卿君在法租界廣慈醫院內橫遭暗殺後滬軍政府以兇手在逃嚴飭諜報科緝究外法捕房亦以匪黨濫肆界內擾害治安諭飭通班探捕嚴緝並移公共捕房一體協查茲聞醫院內侍傭傳述當時該兇手進院稱有密切之言面告陶先生語音低脆似係女子因燈光之下面目未能辨明以故捕房僉論凡遇形迹可疑無論男女均須加意偵察以免漏網云

⊙示諭彙錄

▲中華民國軍政府滬軍都督陳爲出示嚴禁事照得本都督迭有票請在外募捐之人雖屬熱心可嘉亦必訪察其人是否公正間有照准亦曾諭以平和開導不得稍有勒捐情事近聞有人在上海地面用恫嚇手段勒令捐輸如此行爲必係假冒民軍之徒藉此擄奪本都督正在嚴密查拿之際適接外交總長函告領袖總領事照會內開公共租界亦有自稱民軍用恫嚇手段勒令富戶捐助軍餉情事本都督恨之切骨自此次出示嚴禁後如仍有前項情事准由被勒之家稟報本府以憑飭令地方官解從重治罪決不稍寬右仰居住上海地方紳商人等一體知悉切切特示

▲滬軍陳都督昨日分飭滬軍各營隊文略謂軍人立於尊貴之地位應如何愛惜名譽尊重人格乃現據各界報告竟有身穿戎裝出入花寮戲館實屬不成事體現在戰備孔殷正軍人枕戈待旦之時軍律貴嚴萬難稍縱此後着各軍士一律戎裝以便區別如有再敢身穿戎裝出入於妓院劇場者經本都督查明立即軍法從事除另懸賞格偵訪外合行通飭各軍隊以肅軍律

▲滬軍都督府執法科長蔡爲判決事案奉都督發下據滬軍北伐先鋒軍隊司令劉基炎呈請處置跡近搖惑軍心退伍伍長蔡樂華一名飭由本科按律擬辦當即將該司令官來呈詳細審核該退伍長業經該督執法處研訊既未將搖惑軍心實據且檢查實物毫無疑證惟因一時出言不慎致涉嫌疑殊屬有干紀律應依本府核准懲罰令照語言失實者治罪處以有期之禁閉刑以肅軍紀而昭儆戒此判

▲滬軍都督府執法科長蔡示　磁業公所陶鴻鈞稟批　袁廣裳曾經本科函請本府諜報科查明以便核辦茲據函復以案情複雜須調查詳細候保等因該商等呈請釋放一節應從緩議此批

⊙軍事聞見

▲滬軍陳都督以遊擊隊及砲隊營兩營兵士操演各種陣式頗爲嫺熟此皆該二營管帶成貴富訓練有方督率勤能殊堪嘉尚應予升獎惟該管帶所部現祇兩營所成之軍既有成績應再添招一營以成砲標一團仍由成貴富督練茲已札行砲隊營成管帶遵照迅即添募矣

▲遊擊志願決死團援鄂在即因此急需添購鎗械炸彈嗣因經費困難特派十一路募捐員蘇君等前赴蘇州勸募詎有該處流氓沈三寶與之反對評指假冒決死團名義勸捐等情將蘇扭控北路一區總巡訊辦茲由決死團總代表陳王謨君得悉昨已飭令秘書員王組澹赴蘇稟請都督撤究矣

▲現駐徐家匯李公祠內之威武營業已練成步馬礮工輜五營備有克林砲三十尊茲奉滬軍陳都督命令該營張協統迅即統領所部各營出發金陵應候孫大總統調遣已由張協統傳諭各營赶速整備矣

▲駐紮浙紹永錫堂內之中華民國學生軍現成軍員五隊日前由滬出發二隊前往杭州西湖習練實地野戰等術係由軍務部長鄢繼洲君率帶赴杭

駐紮吳淞之學生軍計有三百餘人現於前日由淞乘坐滬寧火車先赴金陵稟知孫大總統即擬開差烟台

⊙三軍皆捷續矣

光復軍總司令黎吳淞軍政分府李君燮和分三隊出師北伐其第一隊已由別將率領出發李君親率第二隊亦於不日起程沈君縵雲因北地苦寒特贈圍巾等物以爲軍人禦寒之具云

⊙警務長示威挑糞夫

▲南市華界清潔所昨日開辦曾經市政廳預期布告並由警務長穆杼齋君十時檢帶巡警保護以免反對之徒出而抗阻等情已記昨報茲悉警務長穆杼齋君昨晨戎服佩刀親帶巡員長警在東南區境即竭力加防并聞昨日又有反對黨鄉民聚集多數糞夫在法界毗連之洪井廟內開會抗廣市政長訪悉情由以該處地居法租界未便遽往查辦已由警務長知照西區派人前往就近解散并演說勸導一切至昨紀貧民半日學堂開議實係淮揚公所之慢所有舊有挑倒居戶糞穢之各夫役昨日一律反抗罷工云

▲昨日警務長諭飭各區區員轉飭長警云現在東南區兩處地方先行開辦清潔事宜一切防護業已次第布置惟恐不法鄉民反對大義聚衆反抗出爲把持干涉自應隨時出防彈壓凡巡士之落差者不許擅自遠離以憑特別差遣如有緊要差派至兩時者給獎賞洋一角以示鼓勵云

⊙北伐聲中之遊擊團

胡虜未除兵力宜厚現由寓君志銳邀集同志栢君齡丁君金泉組織中華民國北伐遊擊團已禀請陸軍部暨徐總司令批准立案遵照陸軍編制章程一大隊現駐西門外白雲觀爲操練招募之區不日即可出發臨淮賊黨聞聲當必魂膽落矣

⊙多人稱顧鰲爲漢奸

前清資政院議員顧鰲前因受清政府指使來申私行開會反對民軍希圖煽惑人心因此被拘由滬軍陳都督將顧申解金陵新政府核辦各情已紀前報昨日陳都督又電南京孫大總統云川人顧鰲前經同盟會中多人告發堅認顧爲漢奸且稱周代表本係顧鰲至戚以私誼課公等情現據程議長兩稱各節尚希官處詳細查明電示以憑核辦滬軍都督陳其美印

⊙養成辯護士

光復以來滬上文明團體日漸發達茲有袁□儼君素以法學著名兒擬發起辯護士會以研究法學養成辯護士爲宗旨稟請孫大總統立案辦理業由袁君前赴金陵與法學博士伍廷芳君討論辦法想不日當可成立云

⊙機鎗機誤斃傭婦

英美捕房控河南路圖南里五百四十二號門牌旅滬杭紳許子卿誤撥鎗機傭婦馮范氏誑稱急病甚不服驗等情昨晨解許至公堂先據捕房刑事檢查員佩克律師到案稱被告於陽曆正月二號在其寓許經臣家購箱檢取護圍之人瑪券見有手鎗即取觀玩詎鎗內已實子彈以致誤撥鎗機子彈突然飛出致將傭婦馮范氏擊傷肚腹殞命許即誑稱急病身死匿不報驗嗣有人散佈廣告據稱係許經臣因奸情致死遂捕房往查棺已寄厝錫金公所是以控請傳案訊究並據許經臣奉同傭婦王郭氏用人張壽峯等上堂證明當時祇聞鎗聲後見馮范氏坐在地下口白腹痛送醫無效等語又據死者之夫馮大了頭投案聲稱范氏年已二十六歲諒無別情不願亦不願涉訟求察質之被告許子卿延哈華托律師上堂辨護中西官核供會商之下以許不應匿報違章判罰洋三十元完案

⊙民社緣起

昔盧梭有言國家者人民同意所約成之社會也既不能有脫離國家之社會亦同時不能有違悖民意之國家果國家而違悖民意者其社會即得合全體之力監督而糾正之或竟取消而改造之以無悖民意爲究竟武漢起義二三同志以人民消極之份子豈敢犯天下之不韙而爲此舉良根株擁所習慣之舉動乎誠以某等奔走國事數年於茲默被人心或表同情所幸民意所指如矢在括雖聲一倡響應者十餘省景從者達同胞全額之半滿清之覆當在不日成績固良好矣雖然此豈真唱凱歌奏鐃鼓建功業修意肆志之日乎行百里者半九十前途之艱鉅正未可是自卸也破壞易而建設難破壞之事業得少數熱心志士鼓其百折不撓之氣概身命摩汀血皆爲之建設之事業非團結我國民全體中之多數有能力者護惜萌芽防範流弊審慎結構不能達完全良好之目的一有不慎啓破壞之端而流爲不可收拾之禍其負罪於天下後世世界萬國者爲何如更毋寧不先發難而貽此大任於來哲之爲尙安旦夕也以故破壞之事業得少數人民之同意即可以無敵於天下者建設之事業非合多數人民之同意即不能收萬一之效果某等發難於機先自不能不綢繆於事後爰本此旨從人民社會之指發起民社我父老兄弟其能集思廣益鑄造輿論以國民聯合之大多數組成統一共和之新國家乎是豈獨本社之幸耶公定規約如左

（未完）

⊙滙豐銀行控告山西票號

英商滙豐銀行延高易律師控山西票號合盛元駐滬分號不付滙票銀三萬兩等情業經將該票號經理胡姓傳案交保候訊任案前午後由廨會訊先據原告代表高易律師偕同滙豐銀行西人司買克暨買辦席立功投案聲稱此項滙票係由兆康莊經手售與原告滙至漢口合盛元分號兌付屆因到期向收無著應請究追質之被告延担文帮辦沃沛律師肄稱是項滙票因兆康莊未將票銀交付當經登報聲明止付且查止付之情形與庚子年麥加利銀行不付本票大略相同等語訊至此因時已晚奉讞商之英康副領事判胡交原保候下禮拜二復訊

來件

敬告女界有志教育者　楊白民

滬上女子教育提倡迄今已將十稔小學程度居其多數而正當之師範不易覩其故何哉蓋以設備難而經費尤不易也卒是之故女學生小學畢業者多中止或廢棄在家或竟充師席第二種雖比第一種稍爲得計然而未得善誘之方終不知秘訣所在同是教育人巧我拙人新我舊勢必至教育力日趨於薄弱而無其刷新之而振興之也可知然則欲謀教育力之進步與發展其將奚從曰在多設小學講習會夫能爲小學師者必求之於小學師範或師範研究有素此固然已然以今日師範之女子僅入師範講習者能幾人畢業師範者僅有幾人果有研究之心而無機會以助我成乃以待我則雖欲研究而其道不由我友俞君旨一素邃于教育復加以經驗重以調查其於教育心得何敢贅詞茲特蒙担任義務開會講習撮其要旨取法速成以饗我女界而女界之崇思應如何感戴耶用敢據誠以爲我女界告曰世界教育與時俱新兢兢爲求之於譯本猶恐不能依據況譯本無良善足供我參考乎俞君以積年心得擇要發揮而我女界有志教育而未逮者或可於此一償其夙願焉其或已畢業師範者亦可略增嶄新之智識藉謀改進爲他如今日之女學生對於軍國爲他項臨時之職務者亦可來會旁聽俾知無論爲何事無不根源於教育而教育思想之不可缺乏也即如對於家庭撫育訓練種種方法尤無不需此教育原理爲以上種種似女子於教育一方極應研究而況其和成立担任小學尤爲女子之天職豈忍漠然坐視不一動其心乎我一般有志教育之女同胞盡歸乎來

附錄寒假期內小學教育講習會

簡章

宗旨　本會以講習小學校教育方法以資研究爲宗旨

會員　從事教育者或有志教育者均得入會但以女子爲限

納費　蒙俞旨一先生慨盡義務每人納講義費一元以充會費寄宿五元

期間　二十日自陽曆二月二日至二十七日（陰曆十二月十五日至明年正月初十日）中間休息五日星期不停

時間　每日約二時間或三時全期當在四十時間以上

科目　科目及各科講習時數如左

一　中華民國將來之初等教育　二時間

二　家庭教育及幼稚園保育法大要　四時間

三　小學教育概論　六時間

四　小學訓練略論　五時間

五　小學各科教授法大要　二十時間

六　輕而易學之初等小學辦法大要　三時間

七　課外講義名家講演　無定

證書　會員聽講期滿試驗合格者授與證書

會所　上海南市竹行碼頭竹行弄城東女學社

報名期　限開課日一星期前

閒評　三

誤撥槍機致斃傭婦誠因於無心然僅僅罰洋三十圓而不及於撫恤人命太賤矣　（潔）

來函

本月二十八日鄙人偶染微寒延醫開方內有附子三分干姜三分字極清晰遣人至抛球場蘇存德藥店購藥乃該店伙漫不經心竟將附子三分誤稱三錢經鄙人查出夫此等因熱之藥誤服即有性命之憂該伙竟敢如此草率不啻炸彈之暗殺危險情形實堪痛恨除已向該店當面詰責外因思上海藥店甚多其平日意氣高揚難保不無此等錯誤實與同胞性命大有危險況華人能識藥味者百無一二誠恐商旅住戶婦人僕役購藥叫煎不加查考勢必有誤性命反必歸罪於醫生生死而不明其何故是以特爲登報俾以後購藥諸君務所留意亦令滬上各藥店稍知留心實鄙人區區之意也鄙人此舉未免有傷該店之名譽然爲普濟同胞儆戒藥店起見雖身爲怨府亦不暇計也

上海英總領事署文案匡樹棠具

⊙葉惠鈞敬告各商號

敬啓者上海光復之後地方秩序井然未始非商團之力今東南大局一律敉平而北虜未滅人心不免浮動際此滬上人烟稠密更倍於昔深恐宵小易於混跡況各業正屆結束之期關繫尤非輕淺應如何嚴加防範不致有意外之虞現仍擬派商團出隊梭巡以資鎮懾應請各業商號經理如有操員在防務期內担負責任者敢祈格外優待以盡公義所謂地方安即商業安是所厚望於諸君子共造也特此敬佈伏惟公鑒

⊙更正

閱十七日報載有獎勵出力人員一則更閱昨日報載有人事科之更正一節深爲詫異查都督府成立之初雖有文牘一科自組織完全後該科早已撤銷鄙人即調軍械科專任文牘之責盡心辦事本屬同胞之義務且燕巢尚在未竟全功何可遽云獎勵鄙人秉性正直非與名利之徒可比懇請宣布以釋羣疑而明心跡否則亦乞將此函照登更正是所盼禱程振奇拜啓

⊙誌謝

茲歷十二月初六日學生遊藝募捐團假座新舞臺演劇助餉承惠入場券二紙書以誌謝

戰地照相第二冊出版
此乃漢口戰地兩軍大戰時之攝影較第一冊多三
本事詩大減價聲明
此書因敝局印刷所移居暫託奧雲記代印鉛版不意該記排印從事以至字跡不甚清晰茲以此出版[illegible]收回不售今略改[illegible]

滑稽餘談

◉記夢 (樹棠)

十五日晚大醉歸家玉山倒頹於坑榻上倦眼朦朧之際彷彿見案頭有報紙一頁余即取而觀焉展開第一版載有本報組織之宣布其下詳敘某人担任某事有條不紊

總理 孔子
協理 孟子
論說 韓愈 歐陽修 蘇軾
時評 金聖歎
記事 左邱明 司馬遷
繙譯 李太白
小說 曹雪芹 施耐菴 高東嘉
文苑 杜工部 曹子建 白樂天
商務 子貢 范蠡
滑稽 淳於髡 東方朔
訪員 蘇武 張騫 班超

余不覺大喜欲狂急欲看其報名及內容忽聞門外高呼共和萬歲之聲似有一人已走近余身將余一推余若爲其推跌一交一躍而起張目一看手中之報紙不見了而推我者卽余之內子也余謂內子曰余夢耶內子答曰頃聞君鼻息如雷知君已入黑甜鄉恐君受寒卽連呼幾聲而君不醒故再推之也余於是恍然大悟乃援筆而爲之記

◉辮子藥方 (王行洪)

辮翁 八月十九日訂方

病延二百餘年中原大傷羅藥同治誤服清邪之品致表裏失和滿毒中宮而中外難融色澤黑白殊異牛入太陽膽力全耗氣存一縷大有光復之象勢難久垂細考蒙古醫書惟以宣通中央取其輕清王道之意且以固滿法治之請高明酌進

盛杏參三錢去顱頭 鐵良一兩煨 人清黃五分童便浸 懷芝草五分順治錢札煎 人駿皮一張去毛筋 陳葵龍骨五錢煨 段柀 桂七分後下 寶粉一錢五分絹包 虎臣皮一張銅力刮淨 眞瑞新茄一錢去心 增子果一粒打碎 加姜桂一提 袁水開煎服 外用參寶芪膏一張勳熟貼於肛門

滑稽小說 金戈戈小傳 (如狂)

金戈戈無山縣叛口寨緊鎭人也自幼知學性好狗某年月日獻技術於閻羅前閻羅着之命下着授枉死城奈何橋漂犬村治狗總裁於是衆齊稱之曰狗老爺其治下走狗惡狗千不絕各盡所能爲他奔跑勿遺餘力誠義犬報主若也閻羅視其治犬有功賞其變死一次於是變死狗老爺之聲大振於全境矣金戈戈又喜新法某年月日留學太陽國斷去豚尾易服戎裝搖頭擺耳形如洋狗惟半路出家不能學洋音及歸國後恐閻羅不欲已退復留髮垂豚尾再治舊職上諂閻羅之歡下褒衆狗之惡故其治下走狗惡狗尤衆尤多相同作弊謀得混濛局總理歲入修費千餘金終日不管一事鬼鬼祟祟出沒於無山縣之境有人會面而與語則其言之無實如其面忽爲赤忽爲白見人說人話見鬼說鬼話人莫知其行爲

閻羅陰歷三年八月中武漢起義金戈戈在無山縣混濛局聞警報後知之而不甚注意其視民軍若匪黨叛亂然至九月一旬光復地日盛於是金戈戈謀之狗黨中意欲藉民軍之威以放出自已欺人之手段無奈手無縛雞之力又兼行品不正志不能得民軍應許甘憂愁間忽其狗黨中有一二走狗獻良策曰方今民軍起義餉糈缺乏我無山縣中適徵收足備不問指民脂民膏盡獻是於彼以免路境借公濟私爲自謀進身之策莫此爲著金戈戈聞之喜曰對照……於是不顧閻羅知遇之恩以及所賞變死與狗老爺而竟以二萬餘金民脂民膏換得無山縣之民政長其素相友之走狗惡狗等分任各科科長噫無山縣前途從此糜爛矣

滑稽新劇 北軍歸向民軍 (續前)

(副淨扮馮國璋上)戰心勃發雞休歇(武生扮姜桂題丑扮張勳同上)軍事進行沒主張(副淨)下官湖廣提督馮國璋是也(武生)下官山西提督姜桂題是也(丑)末將南京都統張勳是也(相見介)(淨)列位將軍請了(衆)請了(淨)今日有事會議坐了再談(衆告坐介)(淨)只因民軍由武昌起義以來未滿三月中國十七行省省省響應殺入民軍之手我軍屢戰屢北不克顯揚戰功諒來天數其然非人力所能挽回列位將軍休得生氣但俺身居京師危在旦夕列位職重行軍均當大家各敷儻論以濟時艱(副淨)下官忝列戎行惟知用武自從陸昌敗北蔭鎭冰投誠而後末將統師南下備嘗險阻與民軍援戰勢必先攻漢口後打漢陽雖無偌大奇功報效萬一然堅持軍事算來已有月餘赤胆忠心自問可告無罪力今和議未定民軍日日借言北伐心心掃除滿奴倫稍緩時日一鬨都進來了

(未完)

有正書局發行各種美術名人書畫總目單

中國名畫第一至十五冊 冊一元五角

◉大畫片類◉

珂羅版大片堂四幅 [illegible]

珂羅版 一號中堂大畫片十九種 以上每幅一元

珂羅版 一種條幅畫片六幅

珂羅版 三種大畫片十四幅

王叔明青卞隱居圖大幅 王石谷仿天游生山水大幅 王石谷竹林棲鴉圖大幅 御題仇十洲畫臘梅水仙大幅 王叢州仿梅道人溪亭山色圖大幅 天下第一寶元龍山水大幅 仇十洲彈箏圖美人大幅 今上宣統皇帝二尺餘大幅御容 王石谷平坡曲澗圖大幅 王石谷冷光溪翠圖大幅 王石谷青山春樹圖大幅 郎世寧駿馬圖大幅 王烟客擬一峯筆意山水大幅 丁南羽觀音 五彩西方三聖立像 每張大洋三角 定價二角 每張取洋一角

◉楹聯類◉

新法印宣紙大楹聯五種 用特別新法印出與石印不同比眞跡無絲毫之異 計光出 劉石菴七言一 左宗棠七言 又七言一 翁覃溪六言對一 張廉卿八言一 每對六洋一元 石印書簽楹聯十一種 選擇名人最精之聯縮成三尺左右計 王夢樓七言一 何子貞七言 翁覃溪七言 劉石菴七言 梁山舟七言 梁同書七言 每對定價大洋二角已裱者加

石印名人篆隸楹聯橫幅 洪北江聯篆 黃小松篆聯 楊沂孫 [illegible] 每副大洋六角又 翁相國字屏片 共四册 每堂定價六角 楹聯第一輯 定價大洋五角 楹聯第二輯 定價大洋四角

◉條屏類◉

石印名人書小屏條二種 張船山行書一幅 每幅定價大洋二角已裱 彩色精印秦淮八艷小像 八幅條屏 彩色網目版精印 定價大洋二角半 全屏八幅

尚有碑帖墨迹名畫外集五十種目錄另登

◉各種照相冊◉

價大洋一元六角 [illegible] 小影 [illegible]

艷影花影 此冊乃收全國各名妓小影 北京 天津 南京 杭州 蘇州 上海 [illegible] 名花 [illegible]

上海一品香中國最繁盛之區 [illegible] 每冊定價三元 亦名五百美人照相冊

◉各種期報出版◉

小說時報一至十四册 每册定價大洋六角 全年十册定價五元五角 半年五册定價三元

婦女時報一至第四册 每册定價大洋四角 郵費五分 全年十册郵費在內大洋三元五角

秋波小影冊子 可愛小影

◉各種新小說◉

可愛小傳 環球旅行 女學生旅行記上下 定價洋五角 定價洋四角 定價洋六角五分

◉各種書籍類◉

珂羅版印 敦煌石室祕寶 全套出版定價十二元

聖歎選古文 共裝二册 一名天下才子必讀書 定價二元

蔣曝雜記 出版 定價大洋八角

鄧江消夏錄 定價大洋四角

籲臺題畫稿 合册

吳風倒井書跋 定價大洋一角

東齋日記出版 定價大洋二角半

汴園濕談錄 定價大洋二角半

女子尺牘 大洋三角 中國女子裁縫手工教科書 第一冊 每冊定價

女子裁縫手工教科書第二册 定價大洋二角半

紫桃軒雜綴 定價大洋五角

東坡筆記 定價大洋八角

納蘭飲水詞全稿 定價大洋三角

本寄詩出版 共上下二册定價大洋六角

烟霞萬古樓殘稿 每册大洋二角

本等閱詩話一二卷合本 定價四角半

明末四百家遺民詩 定價二元 照原版精印八厚冊

聖歎選批唐才子詩 定價大洋七角

聖歎尺牘 定價大洋一角五分

水雲樓詩詞稿合本 定價大洋三角

白蓮生懷雲詞 定價大洋四角五分

宋碑館鈔 定價大洋一元五角

白石道人歌曲 定價大洋四角

白石道人詩集 定價大洋五角

松壺畫憶 定價大洋三角

庚子秋詞 定價大洋四角

鬱華閣遺集 定價大洋三角

初等小學歌詩 定價一角

大清新刑律 定價大洋三角半

袖珍本大清現行刑律 定價一元

北洋新編 分類約章成案彙覽 全部四十六本大洋十元

電報密碼 定價洋一角

華嚴原人論合解 定價一角五分

明密彙用電報碼 定價一角

寄賣書 [illegible] 定價一元二角 [illegible] 定價四角 [illegible]

凡購本局以上各種書冊及碑帖 [illegible]

總發行所 上海望平街有正書局 上海四馬路有正書局 [illegible] 南京 [illegible] 北京 [illegible]

滑稽旅行 定價洋三角五分 鏡中 [illegible] 定價洋四角 雙淚碑 定價洋一角 新蝶夢 定價洋二角五分 雙鬟 定價洋九角五分 士 定價洋四角 情網 定價洋八角 新西遊記上下 定價洋三角 梅花落 定價洋八角

時報

EASTERN TIMES.

今天三張售大洋三分

時報 二千七百三十二號
中華民國元年正月二十日
舊曆辛亥十二月初二日

去年今日

清資政院表決報律

二角□氏二角程周氏二角范安德堂二角成森源四角歐餘貞二角顧朱氏五角鍾玉順堂二角怡禾三角駱熊一元與鼎順半元金嘉和五角老泰和四角授記一角□屠五角徐季寶半元黃祥泰二角陳鼎盛四角蕭昇館□角費近秀銅元十枚陳尚德五角恒裕昌四角復源一元張守誠堂五角張仲平一角□臣一角一元靜間齋一角李楚□一元鑑閣軒兩角協記一角陳吉泰二角□□二角以上守□壽蔚二女士經手募得滄源木號一元嘉盛隆一元張朗秋五元丁倪梅三角石季友二角陳雪茂一元大和洽一角聚成祥一角諸康侯一角姚萬濤銅元十一枚沈萬紅銅元七枚永豐盛一角

南京 歡迎本報諸君鑒

南京自光復後本報分館仍設奇望街中市欲訂閱本報及批者均祈移玉街本分館面訂可也此啓 本館特白

上海貧兒院謹謝

承一劍生不留名君助貂套一件赤十字社陸蔬伯君助小兒衣褲二百件江灣愛育學堂助女夾褲一條女棉褲十九條手套兩付仁心醫學感佩莫名除交戰地貧兒收養所分別收用外特此登報鳴謝忱

廣肇同鄉公鑒

啓者元月十四日同鄉在廣肇公所開會籌議事宜公決選舉章程通發傳單一體通告各同鄉即日在公所注冊定星期日五時投交公所再開正式大會選舉公同議決由各行另舉代表於星期五六兩日下午到公所簽押然後推舉正副會長至於... 同志會謹啓

廣肇公所商業同人挽留董事牘

公啓者連日廣肇公所接到譚幹臣四君先後來函告辭董事我郡人被讀之下莫不同聲稱異度四君之意所以旬日間相繼告辭者無非恐丙名譽故引退以避嫌耳惟是四君信義素孚衆情推重於粵港紳董諸君居間維持莫悉始終顧全大局是以聯合我郡商界公益無不力圖進行若總四君同時辭退將來我郡商務之人擔當且向日所有創設因□諸事非賴三二老成練達者郡商界集議挽留陳鄧梁譚四君復任庶慰衆望是所切禱 廣安堂 慎安堂 裕安堂

追悼會

啓者徐公伯蓀陳公伯平遺柩由皖返滬陶公煥卿殉難於滬遭奸刺俱停柩永錫堂今擇於元月二十一日下午二時在西門外斜橋永錫堂開追悼會次日舉襄由滬杭專車送葬西湖凡我軍界商界同胞聯合同志文以光泉壤者請逕送永錫堂內可也 滬軍都督謹佈

劉體乾啟事

體乾本年五月念九接辦駐湘裕寧官錢局總局至九月初一日以前所有正款各項向存收支黃君袁君琦內收支劉君鳳林裕寧督辦館局龍君天錫照數報明湘軍政府都督有案特此告白以清經手界限

信成銀行周舜卿沈縵雲君同鑒

元月十六號即舊曆十一月二十八日送呈公函至今未蒙覆示茲特以二十號下午五時爲限如再不蒙賜覆或竟覆而不蒙許可則惟有查照實行登報佈告尚祈鑒奪 浦東中學 蘇路公司 仝啓

共和適用之教科書

民國成立政體共和教育方針隨以變動本館前編各種教科書素承海內教育家採用許爲最適用之本今以時勢移易爰依據共和國教育之宗旨先將小學用各種教科書分別修訂凡共和國民應具之知識與夫此次革命之原委皆詳細敘入以養成完全共和國民 茲將訂正及中華民國字樣務請認明以免誤

- 最新初等小學國文教科書 十冊 一冊 二至十冊 每本 [illegible]
- 簡明初等小學國文教科書 八冊 一二冊 三四冊 五至八冊 每本 [illegible]
- 最新高等小學國文教科書 八冊 前四冊 後四冊 每本 [illegible]
- 簡明高等小學國文教科書 八冊 前四冊 後四冊 每本 [illegible]
- 女子初等小學國文教科書 八冊 每本 [illegible]
- 最新初等小學修身教科書 十冊 每本 [illegible]
- 簡明初等小學修身教科書 八冊 每本 [illegible]
- 初等小學□□教科書 [illegible] 每本 [illegible]
- 簡明初等小學歷史教科書 二冊 每部 一角五分

○以上初等國文修身簡明高等國文已各出一二冊餘冊已付印即日出版俾應開學之用

上海商務印書館發行

平民政治為美國民主政治最完備之書特此發賣預約券廣告

是書爲英國勃拉斯君所著備載美國民主政體名曰平民政治法司法行政無不詳盡其言立法官者不可不知又詳論地方自治議員職員者不可不知此爲其最近修正本及其社會情狀又爲各地方自治 欲爲共和國議員不可不知 欲爲共和國行政官司 全書計百餘萬言釐成分裝二巨冊 期以本年陽歷四月十六號(即舊歷明年二月念九日)出上冊陽歷六月十四號(即舊歷明年四月念九日)續出下冊茲特先將上冊印出並發行預約減價券 定價七二元預約二元六角 外埠函索樣本寄郵票三分特此廣告

上海中國圖書公司謹啓

光復軍籌辦局啟事

本局設在北公益里七弄專辦沙務事宜深恐來文誤投南公益里籌辦餉處特此聲明

南市市政廳啟

啓者陸炳記瑞運小輪於陰歷九月抄沈沒於大達碼頭妨礙別項船隻進出現由本廳僱工撈起如過陰歷十二月初五日不來承領即當拍賣以償工費此佈

精本梅聖俞宛陵集六冊廉價

原價六元照價六折存書無多購者從速寄售處上海四馬路廣智書局

佈告中外

今有敝號存有漢口興業銀行第九百零三號存單一紙計洋例銀二百元又第九百六十九號存摺一扣計銀元五百元又第九百三十九號存單一紙計銀一百零二兩四分前項單摺均於中途遺失現已向該行言明止付勿論何人之手作爲廢紙特此佈告中外切勿誤用以免後論 鄭家興挂失

日清內河輪船公司大東局添開平湖晚班廣告

本公司特備堅固小輪開往平湖等處如蒙賜顧請至大東局接洽特此佈告

滬軍光復軍收欵清單

茲承李漁笙君代募 廣心一元 萬隆布號十元 協成祥二元 李錦清一元 張翰伯一元 周發茂一元 除分別給票收條外謹此登報鳴謝

本館告白刊例

第一日每一行四角第二日至七日每一行二角半第八日以後每行二角封面及中縫加倍長行以三十行起碼短行以五十字起碼第一日每字六厘第二日至第七日每字四厘第八日後每字三厘不足十字者作十字算

併店聲明

啓者英界抛球塲萬有全仁記腿號於本年十月份(係指陰歷)起併歸與張姓股東一人經管自此之後與從前之潘姓股東無涉在外如有私人銀錢往來歸各人自理與店無干特此聲明以供衆覽 萬有全仁記腿號經理董紹智啓

潘燕庭君鑒

自君出門後久不歸禾亦無函件通知住址致難接洽一切所有前抵小莊之墻弄內向做火腿棧房上下岸棧屋契券存現因銀根緊急不便久抵特與君約定三個月爲限見報望即依限歸洋來贖如到期不贖除由商會稟請軍政分府備案外即將棧屋拍賣以償抵欵特先登報聲明尚希鑒察 嘉禾復大錢莊告白

愛國女學校宣告

本校自壬寅年由中國教育會同志蔡子民黃中央諸先生等創辦以來稱爲教育機關默於民族主義其間屢興屢廢艱難困苦支持至今已歷十載現值中華光復本校學生在事革新事業者不乏其人此則本校十年來種種方面從隱持之宗旨可以宣告於社會者也自民國元年起本校改良學科與男校一律務使男女平等之理想現於實際養成女子參與政治之知識凡持有小學畢業證書者可直入中等一年級免其考試定元年二月初一初二兩日(即陰歷十二月十四十五兩日)招考新生其餘小學科補習科文英文美術專修科均可插班有志向學者請至美界新衙門北天保里取閱章程可也

國民協會今部開大會廣告

本會現訂正月念一日(陰歷十二月初三日)下午一時起假上海西門外江蘇教育總會開全體大會聚議會員討論進行方法凡本部各省分部及各州縣支部會員務請屆時蒞會特此佈告 幹事總長溫宗堯啟

廣肇兩府旅滬學界公鑒

陽歷十六日在元濟堂集議選舉學界代表因通告未周到會者人數無多故未實行茲定七星期六(即陽歷一月二十日)下午兩時仍在元濟堂內開會實行選舉凡兩府同鄉會充教員或畢業中學校者皆有選權務乞如期蒞會是幸

招商內河輪船公司全體股東致伍外交總長函

秩庸先生鈞鑒敬肅者內河招商輪船公司開辦之初首由招商總局出資本銀五萬兩並招零星商股一萬八千五百兩收買利用輪船局產行駛江浙內河各埠原爲挽回華商權利起見既無絲毫官欵亦非個人私產純係完全商股商辦彰彰在人耳目近自江浙等省光復以後遇有因公需用船隻無不竭盡義務前因各處商民未悉本公司內容恐有誤會曾經登報聲明旋由鎮江揚州兩軍政府派員來滬調查已將股票根據及股東戶名收入股本付出股息各簿據交閱無異一面商由招商總局聲請滬督陳都督保護凡屬股東同深感荷惟本公司航路延長計江浙境內共有局埠七十餘處仍恐未盡週知或致別生枝節兄股東等血本攸關因於陽歷正月初八日假招商總局會齊股東公推宗君呈由潘明訓君梁伯顯三君陶蘭泉君及總局幹臣君等公同查驗與股單根據相符經理人董事會開會宣佈 [illegible] 伏乞各埠分別安爲保護并出示曉諭 [illegible] 迅速施行肅此敬請鈞安 [illegible] 統希垂照 [illegible]

滬軍都督府啟事

啟者軍興以來承上海各界熱心同胞募餉踴躍解囊無任欽佩惟頭緒既多手續不一深恐彼此不相聞問一捐再捐重累同胞爲此特設立中華民軍協濟總會以統一機關務望募餉各團體熱心諸公此後與該會交通總務兩科聯絡辦理以免紛歧是爲至禱

津浦鐵路北段行車廣告

啓者天津海口現已封凍南來客商大半均改道青島乘坐膠濟火車至濟南換坐津浦火車前赴天津爲優待來往行旅起見擬自陽歷一月二十一日起添備小輪運送渡黃河時特備車並飯車從優招待第一日上午七點四十五分由青島開下午七點十五分到濟南第二日上午七點四十五分由濟南開下午六點四十分到天津恐未遍知特將行車時刻一併佈聞

藍天蔚布告

鄙人現因孫大總統及中央陸軍部召赴南京商籌要事一時恐難來滬所有一切交涉嗣後務請諸公逕向滬機關部張人傑周恢兩君接洽爲盼 新正月十四號

藍天蔚敬謝艮醫

余偶爲手槍所傷胸部同人延請楊嵩生先生取出彈丸盡力療治未及匝月傷部已全痊愈精乎其技特此鳴謝楊君爲無錫丁福保先生之外科助手現寓新馬路昌壽里五十八號無錫丁氏醫寓善治一切外科諸症面痛骨折等症尤爲擅長謹以介紹於病家

中華民國駐滬電政總局廣告

本局統轄各省電政須於用人一端首先剔除積弊茲經規定凡各處電局員生如有電生出身非現供電差之人情願投効者可開具姓名年籍及由何處電堂畢業曾經何項差使投函本總局局長先行存記定期考驗擇尤錄用倘才具平庸自揣不能入選者幸勿輕試特此布聞

陸軍參謀部啟事

本局現奉參謀部總長命令凡經本局考驗分別呈請効用並定於新歷元月十五日起至念五日止先到總統府報名特此通告 南京參謀部陸地測量局啟

馬林聲謝

林自已西歷十月十八日到滬以來被逮遠避親友遍函電紛馳力爲援救現蒙陳都督查明毫無實據現已昭雪業於今日午后省釋還我自由恐各親友未及周知特此登報聲謝林有生之日皆諸公再造之恩銘感五中實永無既矣 十一月廿四 馬林敬白

上海崑山路中西學校招生廣告

本校開辦以來就學者日衆明年擬加高學級改良章程推廣學額自陽歷正月十五日起報名趕設五圈定於二月初三日三月初四日兩次考試三月初七日開學每學期學費二十四元膳宿費併雜費三十六元詳章面取或函索當即寄上

頌揚胡子美醫博士

胡君子美深明醫理游學美國醫科大學堂九年得最優等博士文憑回華後南京暨南學堂聘爲官醫兼任南京高等學堂醫學教員今者僻遊來滬同人欽敬其醫學凡遇險疑症立可奏效謹代頌揚藉惟海上充即在英大馬路泥城橋東三百六十二號門牌美其樓上以問世爲公鑒 周金箴 王一亭 沈縵雲 鄧琴濤 胡二梅 葉升卿 謹啓

上海龍華製革廠廣告

本廠自丙辰開辦以來所製皮料及各種軍商學界皮件久已風行海內外精神尚武本廠有見於此故特日夜督工趕製以供世用如蒙委辦海陸軍服遂意步兵隊應用各品請駕臨博物院路安仁里七號總經理處看樣面訂無不克期應命特此布告 總經理安仁里五百八十九號 批發所南京路三千四百號

陳仲璵君鑒

前押與小號大清銀行股票一百五十股今代售股每股庫銀五十兩扣用二錢半以一零九六申元八千一百七十八兩九錢一分除今收股價八千一百七十八兩九錢又陳璵記存元八千〇三十二兩九錢四分五釐冲抵外以十一月止淨欠元二千八百〇五兩五錢六分五厘祇得在所領海軍經費內扣除所出領字應除去今數作爲有效前立去陳璵記手摺一扣應作廢無用此布 大慶元具

存摺作廢

小號出與陳璵記布面手摺一扣以十一月底止存元八千〇三十九兩九錢四分五釐該款已收入陳仲記押戶併算該摺作廢無用幸各界察鑒爲荷 大慶元具

第一次刑律草案并理由書出版

江蘇臨時議會議決司法各廳暫用茲將第一次刑律草案總則分則並理由書精印大本定價每部洋五角不折不扣準於陽歷元月二十二日出版 是書外間絕少流傳坊間所印者悉爲修正之本不適於用 代發行所上海中國圖書公司 文明書局 時中書局

(中國郵政局特准掛號立劵之報件)(明治三十八年一月十三日第三種郵便物認可)

要件

光復軍總司令兼吳淞軍政分府李燮和上大總統書（續）

近者和議屢有破裂之勢。然袁氏猶時出其詭計。或謂派梁士詒澁滬。或傳派唐紹怡續議。無非欲以迷離惝恍之手段以懈我已固之人心。而支持其破碎之殘局。幸我國民翻然知袁氏之侮我。於是有誓師北伐之舉。燮和不才。今已秣馬厲兵。從諸君子後。若公猶遲疑不決。當機不斷。或且誤聽袁氏再求和議之舉。則誤我神州大局。淪胥我炎黃胄裔者。公將不能辭其咎矣。至於南軍北伐。泥于歷史之見者。徒見西北可以制東南。而東南不能制西北。遂謂地利宴然。恐徒勞而無功。不知漢高起於豐沛。明太起於濠泗。在歷史上已有其事。矧夫此次倡義。非徒恃兵力也。尤在人心之趨嚮。東南之人。趨嚮共和。固已成爲事實。即西北之人。其表面雖仍服從滿洲。其精神早已趨嚮民國。其尙持君主之頑見者。不過少數頑迷之官僚派耳。北方義士。無拳無勇。困於專制之積威兵力之蹂躪。方且屢蹶屢起。以爲我南方民軍之響應。而我顧對岸觀火。若秦越人之視肥瘠。其謬者且倡爲南北分治之論。以離間我南北之人心。破壞我神州之統一。嗚呼。其何以對我北方同胞矣。且夫。混一南北以建設共和國家者。亦視夫我國民之決心何如耳。我國民若無此決心。則雖已破壞之各省。不必其能建設。若其有此決心。則吾謂天下之事。何事不可以期成。區區北虜。又奚足當吾人之一撼者。烏乎。國家之基礎。建于國民心理之上。我國民而爲畏難苟安之國民。不欲收混一之功則亦已耳。不然者。以武漢一隅。振臂一呼。天下響應。今日乃以十六省之疆士。而受制于賊虜。此燮和所大惑不解者也。夫武漢之事。起于國民之決心。今日之北伐。亦訴之於國民之決心而已。而所以日討國民而訓之儆之者。則公之職務也。此所謂急定和戰之局勢者一也。

一共和之基礎。宜確定也。夫吾人日夜希冀良政府者。無他。唯良政府乃能產出良政治耳。滿洲政府之不良。固爲萬國之所公認。是以吾人必推倒之。以發生一新政府。今日之共和政府。豈非吾人所認爲最良者哉。若徒冒一良政府之名。而無良政治之實現。則亦何必費無數之頭顱血肉。以購此政府爲也。故夫今日共和政府中人。當思今日之所以有此基礎者。皆我先烈義士以頭顱血肉購得之。決非一二政客以口舌刀筆之力所可倖獲。則今日之所以奠定共和之基礎者。必有其道矣。夫吾非對於我新政府之成立。而預期其不良也。吾唯期望之者愈切。斯所責備者愈深。吾豈敢逆億我新政府。謂其必不良。吾抑豈敢阿諛我新政府。謂其必良。良與不良。責在新政府諸人。而公者。新政府之領袖也。故公者。實握良與不良之樞機也。以燮和之見。凡國於地球之上者。無論其爲何種政體。要必有法。爲。此所謂法者。所以齊一天下人之心志。而使之向於國家之目的。以爲有節制之動作也。一國之人。苟有逾越法之範圍者。則其國立蹶。矧夫軍政時代。法紀散佚。一切造作皆以意行之。令人民無所適從。于是浮躁淺薄淺中弱植之徒。蠭然併起。口含天憲。躬行悖謬。以人命爲兒戲。等法律如弁髦。政府無從施其干涉。社會無從加以制裁。於是中央政府。乃成一坐擁虛名之勢矣。雖有議決之法律。誰與行之。雖有頒布之文告。誰與遵之。彼參議院諸人。終日搖唇鼓舌。以議論天下之大計。其於國家有何裨益哉。夫中央政府之所以能成爲統一機關者。不外能統一財政與軍政耳。今各省財政。多患匱乏。往往祇圖自保。而不顧及中央之行政。則中央統一財政之謂何矣。各省軍政。亦無統系。往往誇示其兵之多。而不顧及兵之能戰與否。則中央統一軍政之謂何矣。夫此二者。非不能統一也。徒以人人有挾以自重之心。而不顧慮國家之大局。馴至餉源匱竭。兵士有譁變之虞。軍隊增多。異日有流冠之患。涓涓不絕。將成江河。瞻念前途。不知涕之何從也。夫所貴乎共和者。必人人自盡其義務。自識其所遵循之途。而後乃能達共和之目的。今人人攘臂以言共和。無絲毫相讓相諒之心。是共亂也。非共和也。吾民苦滿清苛政久矣。一旦得脫離其覊絆。方且跂足拭目以覩太平之盛治。今則軍政時代。絲毫未爲吾民謀建設。而攘奪吾民權利之舉。則無日無之。吾民雖忍其無量之苦痛。以待吾輩之建設。而返之吾輩。出民水火之初衷。又安忍以軍政時代爲藉口。而不措意於民政乎。況夫今日之革命。大非昔比。昔日之革命時代。祇知有破壞。而不知有建設者也。今日之革命。則必一方破壞。一方即著手於建設。庶足以內謀民生之安奠。外杜各國之覬覦。所謂建設者。無他。恃有法而已矣。國家之基礎。在於人民之心理。而人民心理之表現。又以法爲特徵。故法者。實人民心理之反映也。人人既製此法。以爲率循之標準。則人人必先守法。而後法乃行。欲人人守法。必大總統先守法。昔美國革命時代。以華盛頓之英傑。富蘭克林之老練。均遵十三州聯合會之議決以行。無他。守法故也。今正當國民會議之機關。尙未成立。各省代表所組織之參議院。實爲法令所從出之地。願公尊重其決議。並裁制天下之不守法者。則人人知國家有法。不敢以私意成見。敗天下之事。庶國家可收統一之效。而共和之基礎乃確定矣。若乃漫無秩序。彼此水火。攘名奪利。徇私忘公。則匪惟民國前途之梗。抑亦人心風俗之隱憂也。新政府諸公其可以不謀所以挽之。而甘爲亡清之續乎。此所謂確定共和之基礎者二也。

以上二端。不過畧舉其切要者言之。其他關於建設諸事。條理萬端。非一紙所能罄。亦非一二人所能斷言。雖然。若此二端者。不舉。則其餘必無著手之方。治絲而棼。恐將貽大局以無窮之危險。故今日之急務。莫急於此二者。此二者之幹既立。則其餘諸事皆可迎刃而解矣。燮和賦性戇直。不敢以阿好者誤我國民。故爲公切直言之。惟公鑒其誠而俯納一二。幸甚幸甚。

中華民國立國記

◎補錄袁世凱與伍廷芳往來各電

▲北京來電一

佳四電悉。西安所稱我軍違約各節。實屬強詞誣衊。查西軍屢有停戰期內進攻迭經電詰閣下並於個五電聲明本政府爲保護人民生民財產起見。已不認西軍爲民軍。惟貴代表未悉西軍情形。反謂我軍違約。玆特撮舉停戰期內西軍違約各事。爲貴代表詳言之。本月初九日接陝西馬道岳牧電。西軍分三路進兵。北由同蒲。南由商雒。中出潼關。每路各五千餘人。中路已有數營進據閿鄉。北路恐由茅津暗襲陝州。後路云十一日接河東余道電。西軍已過蒲州。直撲運城云。又接靈寶官紳趙慶城等電。本邑郵局供事姚生景鏴發起臨時紅十字分會。已在盤頭閿地鎭潼關各戰地實行應盡義務。西軍恐未周知。該生前往知會。行至潼關。已聞停戰電。西軍尙在進攻。趙統領正修函宣告。該生以爲停戰議和與會中慈善宗旨本合。故携函前往。不意遽遭西軍慘殺云。十三日接洪統領電。距洛八十里白沙鎭。有匪千人圍攻。甚急云。十四日接周協統電。現在停戰期內。西軍仍然進攻靈寶。兇悍異常。實爲失約云。又接馬鎭電。敵涌茅津。陝州吃緊云。十六日接汴齊撫電。西北軍三路進兵。北路一股人衆。勢熾。由同州渡河陷蒲州。又東陷運城云。十七日接馬鎭趙統領電。西軍陷我平陸。秦晉兩軍會合南下云。又接馬道電。西軍進攻函谷。三晝夜。十六日陷我靈寶云。十九日接汴撫電。西軍陷我陝州云。二十日接汴撫電。西軍屠殺慘酷。害及外人。並戮紅十字會員。又不遵約停戰。明明土匪。不能再認爲民軍。云以上攻掠各處。皆在停戰期內。孰爲違約。孰非違約。種種鐵證。衆目昭彰。何待辯明。貴代表毋執一面之詞。而不加確查也。內閣袁世凱養

▲北京來電二

據東三省總督趙爾巽等電稱。自鄂省告變。各省亂民潛煽。防不勝防。欲保治安。殊多窒礙。近聞土匪馬賊十棍。亦皆冒稱革黨。藉以號召。革黨亦施其利用手段。亂成則可增力。事敗則請我誅治。至彼在長江一帶。對於北人。査辦甚苛。稍涉嫌疑。立即處死。如程約因曾充端午帥委員招瑞聲。因在海軍部供職。均誣爲奸細。並無供證。處以死刑。至爲冤酷。此外指爲偵探。登時捕殺者。更指不勝屈。以致南方有偶語棄市之謠。仁暴相形。未免倒置。若革軍於廣東福建皖北江北。土匪搶刦。亦有派兵勦辦之舉。政府以其爲保安起見。並未詰問。何以北方各省遇有擾亂公安焚搶居民者。一經按律懲辦。革軍即來責言。是彼獨有利用匪賊之權。而我轉失保衛地方之力。北方軍民大動公憤。又如陝晉本係土匪。革軍皆引爲同黨。陝匪於前。送伍代表停戰之電。並不承認。且將送電之紅十字會員殺死。至今進攻不已。該兩省匪黨。並有危害外人情狀。此皆確爲土匪之鐵証。應請切實聲明。凡有大隊反抗擾害者。即以兵力制服。其造謠煽動者。或勒令驅逐出境。或分別拘禁。倫有挾軍械火器。暨刊發僞印僞示。以及散放票布。利用匪徒。意圖暴動者。即照土匪一律嚴拿。就地懲辦。本督撫除暴安良。責無旁貸。惟以維持秩序。保衛公安爲目的。南方苟再無理詰問。應即置之不理。爾巽等意見相同。特此奉達。並請轉電上海伍代表。爲叩。趙爾巽陳夔龍段祺瑞胡建樞齊耀琳張錫鑾錫良陳昭常周樹模印等。因相應電轉貴代表。查照。內閣袁世凱養二

▲北京來電三

得報民軍進佔津浦鐵路南段。並派員管理等因。現在停戰期內。深爲駭異。查張勳前曾駐兵車站業。即照約令其撤退。不料民軍乘機竊發。顯係違約。請速飭退出。並覆。內閣袁世凱漾一

▲北京來電四

前接庚一二電。當經電詢鄂督去後。玆據覆稱。漢陽漢口。並無一兵。惟漢陽鐵廠兵工廠。關係甚大。倉卒退兵。未有警察。以陸軍警察四十餘名。分守查警察。本非戰鬬之人員。不得謂之違約。一俟漢陽巡警成立。亦即召還至漢陽鐵廠。係屬商業性質。絲毫未動。若兵工廠。曾係軍火自應與軍隊同其進退。再査蔡甸及楊邏兩方面。民軍均駐原處。并未退過江南。是我軍確已遵守信約。豈彼軍獨可行止自由乎。謹覆。並請詰伍等。因査內閣鹽三電本有酌留巡警保衛地

滙票作廢

啓者長沙禹和昌光裕厚義昌厚在長沙蔚泰厚經手化匯向西安蔚泰厚兌九月底期滙票七紙共計足紋九千兩正計昌記抬頭二千兩正又昌記抬頭二千兩正又興記抬頭一千兩正又興記抬頭一千兩正又興記抬頭一千兩正又厚記抬頭一千兩正又厚記抬頭一千兩正以上匯票係售與長沙萬華春土店往陝消土因價值昂貴故將此滙票在漢由李樹樑轉售與漢口椿與豫鏡店嗣因漢鎭商埸擬煽該號經手未將此項票據退還八月廿曾電知陝蔚泰厚止兌日後中外士商軍學各界如見此式西安匯票祈弗收用以免貽誤恐未遍知特此聲明長沙禹和昌光裕厚義昌厚啓

中華民國電報減費章程

[illegible]

苦情小說 空谷蘭 出版

此書爲吳門天笑生所譯曾排日登載時報小說欄久爲社會歡迎今另印出書計上下兩册定價大洋七角

[illegible]之人[illegible]電局代部者加一照收否則各局不得按[illegible]代辭張索譯費各處詳慎均須一律按照市價核計各局不得任意高下以杜[illegible]而昭公允[illegible]辦法俟訂定後再行宣布除通電外特此通告
中華民國駐滬全國電政總局啓

[illegible]同鄉會[illegible]
[illegible]佑[illegible]陳公佑平馬公子畦陶公煥卿之[illegible]由[illegible]家[illegible]定於陰歷十二月初三日下午二時在西門外斜橋[illegible]先期送交敝會倘有與徐公素稔願赴會演說者亦請先期示知同人等尤爲歡迎特此佈告

方之議現巡警未立之前酌留陸軍警察以資保衛自係應有之辦法並非違約至民軍亦應同退屢經電告迄今不退究屬何意尙望仍和平之本旨希速通告該處民軍一律退過江南以昭公允內閣袁世凱漾二

▲北京來電五　蒸三電悉唐代表權限及不承認其簽押之理由屢經辯明矣開會地點之必在北京北方軍民皆表同情萬難更易如强在上海而使軍民大憤終不能得和平解决之結果本大臣正以持人道主義之故不敢有所遷就閣下乃反是甚不可解至會期非選舉法彼此公認之後斷難預定閣下所謂急進乃草率了事之別名望勿以此貽中外口實內閣袁世凱漾三　（未完）

◎武昌公電云大總統都督各總司令官各報館公鑒玆有

湖北蘄州凌元洲派充**鄂省兵站總參謀忽然逃去**形跡**可疑**祈一體轉飭所屬**嚴拿解來**

鄂軍務部

◎安慶公電云各都督各司令各軍政分府各報館鑒據調查員報告外間多有**冒用軍隊名義私自招兵**者往往勾串軍士攜械潛逃當此兩軍相持之際難保無北來**偵諜竄入**其中事關大局不可不防玆特通告此後各省派員來皖省招募兵隊必須**持有正式公文**驗經認可後方得任其開募如無正式公文即**以土匪冒充軍隊論照軍法懲治**皖省有往各省招募者亦祈一律照辦請即通佈爲禱皖都督孫毓筠叩

◎江陰來電云各報館暨孫大總統黎副總統黃部長各司令官均鑒頃接清內閣袁電延長和期十四日聞之不勝憤懣足見袁氏奸狡彼以軍備未整軍需無着藉延時日待理諸端然後進行此計此謀路人共知我軍北伐計劃已定豈可再從所請況前度議和固當彼此停戰而袁氏乃令張勳陷我徐州倪嗣冲攻我穎太猶且誣我民軍指爲土匪肆意攻擊傷殘無數破壞條規違背公例此固天理所不容人神所共棄斯時未申誅討已屬姑息乃復續和期再墮奸計憫我兵心阻我雄圖俟彼軍備已整軍需已足而乃與戰某雖至愚亦不知其可也且袁氏果使有意和議何以忽將唐代表議決各條力圖翻案并許辭職其居心爲敵不問可知凡我民國固當秣馬勵兵分道進攻而乃猶豫不決坐失戎機貽誤大計不惟無以副北省同胞之渴望且何以慰九泉同志之靈耶道平一介寒儒滿腔熱血奔走國事歷有年所今幸天公佑我人心思漢時集同志光復江靖正行組織大軍力圖北伐乃忽屢聞和議狂駭狠狽不知所謂伏願公等堅持宗旨勿誤和議自老雄師道平亦當執戈躍馬以與袁氏決一雌雄使異族惡劣專制之政府早日推翻則我北省同胞早見天日幸甚江陰軍政分府參謀官秉秘書官包道平叩

◎揚州公電云各報館鑒頃得急報張勳殺其帮帶即派崔洪鼎爲營務處聲言不日南攻蚌埠東襲宿遷并有北來旗兵二十餘營相助且睢甯耿千總實與張逆勾合等語查張賊盤踞徐州我不進攻彼即南下敝處整齊一切不日即擬開隊前往刻已派參謀御緒基赴甯謁總統面呈機宜徐寶山叩

◎滬都督致南京電云南京孫大總統鈞鑒川人**顧鼇**前經**同盟會**中多人**告發**堅認顧爲**漢奸**且稱周代本係顧鼇至戚以私誼誤公等情既據**程總長函稱各節**尙希尊處詳細查明電示以憑核辦滬都督陳其美叩

◎南京公電云各報館轉滬軍駐甯第五團團長蔡參謀官徐敎練官蔣均鑒敝軍集中江甯排長李榮堂忽然脫逃業已稟明協鎭懇轉報陸軍部分電各省協拿現聞避居貴營請即押送前來懲辦以肅軍紀中華民國幸甚葉頌清叩皓

◎岳州公電云各報館公鑒敝報館主筆李滋宇所貢巴陵籌餉分局章程之評言並非反對籌餉岳州知府何陶等已仇視敝報信該分局一面之詞竟派衛兵十數人綑拿李去生死難卜乞持公論山陽日報館叩

◎貴陽電云各省都督均鑒奉譚都督寒電由各省參謀部舉代表駐鄂搆成全國參謀本部敝省贊同今特派參謀總長陳鍾岳代表隨同第二次援鄂軍准於十七日起程謹此通報黔都督趙德全叩文

◎又電云各省都督鑒議設中央參謀本部規畫全局進行方畧以謀軍事統一事極重要鄂處前敵不如由鄂會湘先行設立由各省承認再陸續派人到湘聽本部選用或充顧問成立後各省須聽調度否則不如不設黔都督府樞密院公叩徑

◎蘇州來電云時報館鑒頃閱十九日貴報專電有任陶君遜爲江蘇宣撫使一節並無其事應請更正莊蘊寬皓

譯電

◎各方面傳說均謂今日已爲滿清政府末日凡親貴大臣均在隆裕太后御前集議大約遜位之事即日可以决定是日親貴到者奕劻善耆載澤載洵載濤及在京之宗室親貴均皆召集袁世凱到會與否却在疑似之間其人狡猾百出令人莫測其意然所在惟宮中承允遜位則已的確無疑數日前早有此意現召集親貴會議者乃遷居地點及若何保衛并贍養金等事

◎據聞**袁世凱**將簡爲副**監國**代理國政俟國會解决民主君主問題後再行退位聞此舉出於**外人**意見謂清廷既經遜位政體尙未解決北方不可無主竟**有承認其代滿之意**

◎此重大問題既經解釋即日將召集國會擇兩方合宜地點如上海或他處開會集議遜位之上諭內亦必提及開會地方蓋袁世凱與伍廷芳早經議定即唐紹儀在上海雖未明言代表北京政府實則與袁世凱常有電報往來磋商改革政體之制袁世凱將來承認共和唐與有力焉

◎遜位之論降後不過數禮拜即須召集國會議决政體兩方均知躭延時日爲非常危險恐致全國分裂故自國體定後即當照會列强請其承認**大概到時諸大國亦必承認**惟現在則不能稍有所待也

◎昨日**御前會議**遜位問題**袁世凱忽然不到**未議之前袁即差人知會謂有感冒不能來旋由隆裕太后密諭改於十九號開會旨意中謂此次所頒之詔事關重大須由袁決定殆欲袁擔此責任也**袁得諭後又請病假三天是欲規避不與聞其事**

◎明日（正月二十號）會議爲吃緊關頭聞親貴中頗知戚期延長非福惟蒙古王公中反對共和者頗不乏人

◎伍廷芳三日之內並無覆電

◎謀炸袁世凱者捉獲多人有十人與此事有關涉已監禁其最先被捕者查明無罪業經釋放聞製炸彈之處在京漢鐵路公事房背後該公事房中亦有同謀者業於前晚逮捕嫌疑者數人十日前車站上曾在行李中搜獲炸藥其人從天津來

◎昨有清諭令各省保護外人　（以上譯大陸報）

◎籌賑會西人沙懷白頃回京云**山陜河南各省**時有殺戮之事土匪與民軍分辦不清清軍亦然城內空虛**居民藏在山洞避難**

◎西安府前曾閉城四日土匪戕殺滿人近萬

◎前報載福公司借給清政府四百萬元爲建築道清鐵路費現悉此說不確

◎英國見中國現狀將調印度孟買兵第二十五二十六標至香港　（以上譯字林報）

◎今日（即昨日）下午得北京電袁世凱由衛兵護送入宮袁擬决定以下數事一清帝退居熱河二年給贍養費四百萬兩三待遇清帝如外國君主四籌劃八旗生計至**建都何地由國會决議**聞決議之後外人即將承認中華民國云

◎**謀炸袁世凱**者已將**三人絞立決**袁世凱臨視其葬

◎初二日（即今日）將在隆裕太后前復開御前會議

◎袁世凱請假三日以便在外籌議退位問題

◎**北方頗有人反對遜位**改建共和其尤著**者如各清軍之統領及內蒙古王公鐵良載澤等會議時主張南北分治云**

（以上譯文滙報）

北京宮鈔

十一月二十日奉旨內閣代遞典禮院奏歲暮祫祭請旨各摺本年十二月二十九日歲暮祫祭太廟遣懋林恭代行禮東西廡派錫明秀綸各分獻二十八日告祭太廟後殿派訥勒赫行禮中殿派載功行禮欽此奉旨**東西各國人士來華通商傳敎**歷有年所理應**按約保護**方今四方多故誠恐有不法匪徒乘機釁擾及外人朝廷深爲憂慮著直省將軍督撫順天府府尹各路軍隊統將務各嚴切誥誡所屬將吏**凡外人生命財產一律妥爲保護**如有侵害損傷者立即按律嚴辦毋稍寬貸欽此奉旨內閣請簡步軍統領烏珍著補授步軍統領仍兼民政部副大臣欽此袁世凱胡維德王士珍趙秉鈞署名蓋用御寶

來函

頃閱帝京新聞報載有「程德全之牢騷」一則假捏德全致黎元洪書語意離奇無非欲肆其離間之計此種卑劣手段明眼人自能知之惟恐年輕無識之人爲所愚弄特此佈白德全

時評一

◎袁世凱之心　（冷）

袁世凱之心至今日而路人皆知矣一方使民軍停戰一方使清帝讓位而欲於其間執中國之全權使推滿州之功不出於民軍而出於己手使讓位民軍之事不出於滿人而出於己手袁之計可謂巧矣

假法商座 羣舞台 合記

法大馬路卜鄰里口新劇塲原處

特請著名客串全部優藝員合演

十二月初二日 大會串

洋串 商特 頌 青衣 王寶寶 准演 打齋飯

小芬惠 准演 相府算糧（代登殿） 該此手從過情所 藝員好劇因末宋 商演戲拿却耳

客串 著名花旦 金月英 合演 小上坟

恩曉峯 准演 失街亭 空城計 斬馬謖

仙府瑤臺羣仙 歌舞新建共和 民國理廳一曲 慶賀共祝昇平 新下會串如林 非研究不作雅 觀本台始創以 來悉心新劇不 遺餘力與社會 有益承各界 讚員十稱嘉許 今日大二月初 二於特請著名 客串並煩全部 文武藝員假座 大會串均演拿 手好戲各獻所 長之妙技共贊 會串希望觀也 屆時曲壯各 界顧名諸君並 閨闔不媛早臨 實鑒勝盼蔣 之至 本主人謹啓

假法商座 羣舞臺 合記

法大馬路卜鄰里口新劇塲原處

特請海上著名校書並請全部文武藝員

十二月初二夜 大會串

小峻峯 小春利 合演 丁甲山

小桂英 小鑾桂 打櫻桃

小惠芬 小桂芬 十八扯

客串 花再芳 紫霞宮

客串 王小寶 寶紱花

花再芳 恩曉峯 准演 遊龍戲鳳

客串 著名校書 花寶珠 三娘教子

小寶珊 恩曉峯 准演 大破潞安州

王寶寶 金翠英 賣油郎獨占花魁

瑞龍共奏昇平成享也以島界於夜書武會好以一届令連不 臺翔和民早一台本統無本來盡獻十特並藝軍戲劇時時界快勝本 仙下國慶祝唱之是台研必二請煩均各雅之敬大閨早揭主 島新一例凱幸承新美初名部座拿演獻盛請偉閨臨望人 舞建曲歌闢幸新開承初名各劇幕大文校手下贊也並媛人名至之 謹啓

大減價

本館有放待五期到路鄰西坊不 像一收可賜低海局寶華 所得減折者而北社發聚羅慢

遺失股票

今有大本務堂金股字第十號 觀合大樓字第十五號已因 保大樓五號 六十兩北失 湖北 遺失 大觀樓 明作廢 本堂主人特白

敦世延年豫章徐氏馬寶重來滬上

豫章徐氏馬寶久已風行海內名公巨卿無不信服在穀康鑿效表然今昭人重主實來捧意存串世活濟豈與人知射徒者比利之欲世年却延者寺病觀我索實書家奮試盍至實攷

法 羣舞臺 合記 商

法界大馬路卜鄰里口新劇塲原處

十二月初二禮拜六日夜演

恩曉峯 初二日 失街亭 空城計 斬馬謖 初二夜 梅龍鎮 代演 賣油郎獨占花魁

小寶珊 初二日 大嘉興府 初二夜 賣油郎獨占花魁

王寶寶 初二日 打齋飯 初二夜 賣油郎獨占花魁

小惠芬 初二日 青衣 相府算糧 初二夜 十八扯 代演 賣油郎獨占花魁

榮桂 初二日 紡棉花 初二夜 打櫻桃

商辦新舞台廣告

夏月恒獻藝助餉

竊恒延乃遊海外于役 清作寒爲言路所識年 遂脫離蟬之鑿幸還 來自由名利之塲久 我遞者不受束縛進 矣共和民軍舉義兒 化鷄起正鐵血男何 聞斯安舞之事僕匹 人雖賤自比附然況 夫紫都與之有資焉 承司分督垂知過王 總執戈之爺青愧不 能成自軍惟亦何敢 生安僞外蹈思大局 未變十又精無厥欲自 解於獻苦月初蓄發 訂抬十二所積六夜 登充關技軍需不貲 悉婦之外爲非勞顧 馮盡義羞務同爲軍 國福敦日效同胞謀 幸福聊盡國民施之 翠耳伏希各界之天 職止共襄盛舉惠然 莅望之至不勝 企月恒鳴泉謹佈 夏

初六即禮拜三夜准演

全本翠屏山

張順來串祝青 趙文連串楊雄 夏月珊串楊雄 夏月恒串時遷 七齡童串潘巧雲 小連生串石秀 林步青串潘老丈 馬飛珠串海和尚

價目特別官廳正廳三層樓每一洋一元二等洋五角三等二角

禁書十九種

北京第一貴婦 清宮禧史 風流福晉 憐史 痛史 子京英蓮守陰女 李蓮英 守城記 革命軍 西太后 小毛 秘史 女俠 洋文推背圖 孫文 以上五角 附元二角 步過紙料 洋彩畫 五羊外 歌取浴碑 墨四兩 加十錢 減出裸圖 景色 五東 人西戲體 色卓 泰西遊 美人 裸體 成計算圖 每打 一號新算 上海四洋 一號流印書館 馬路外 望平街 三照相 百三十 〔以下細字難辨〕

羣仙茶園

（十二月初二禮拜會串一天）

白鳳奎 孟七 羊洞 省骨 盜宮 客串 洪 （硃砂痣） 花 王雅琴 （烏盆計） 王秀珍 ▲遺翠花 洪 陸菊芬 ▲李陵碑 客串 徐 （紡棉花） 王小寶 （空城計） 金處 草上飛 紅菊花 賽勝奎 ▲十八扯 割髮代首

十二月初二夜戲正廳二角

白鳳奎 金翠翠 ▲文昭關 陸衛芳 ▲董家山 王雅琴（銅山府） 賽勝奎（汴梁圖） 小容仙 ▲鐵龍山 馮子梅 聚鼎觀畫 草上飛 翠屏山 紅菊花 殺山 小奎官 ▲打龍袍 陸菊芬 杜十娘 小來全 （怒沉百寶箱） 吳新寶

鳴盛梨園

商界同志社

演劇助餉

◀血淚鮮花下卷▶

十二月初二晚客串 洋樂 演說 慧貞女俠一

特等頭等一元五角 天

遺失棧單

今有正大棧第五十八號計一五〇箱已掛失遺書作廢今有棧單在外倘望有人拾得抵押作廢此啓 明來

鴉片警告

友自武昌來目覩搽家奔逃最可憐者惟如何也本局乃留學德國柏林大學醫 發明戒烟妙品從前未有之奇品黑籍 紙不成宜照經吸烟自能斷癮 兵災交至鴉片一物往後禁令森嚴人所共知況目前 倘觀望平惟戒烟之人當以選藥王道爲第一若僕服 藥有強健可知此膏不服則已服之當無不斷癮 每有吸烟三四十年屢戒屢吸者服赤松膏後之 體質強健

售藥品補助戒烟之要劑每瓶一元 上海老垃圾橋 首第六家隨南堂洪德里南弄經理朱豪啓外埠各大藥房各洋廣貨鋪均有分售 每瓶一元 小洋四角 補氣藥

福安公司賠償快捷

本月念五日同居樓上失慎延及本號幸在福安公司保險銀五百兩當蒙該公司即日如數賠償祇領之餘特登報鳴謝並望各同胞保險者有所適向焉 芳路 姚仁興 告白

滄洲紀事◎做指南錄◎合本

此皆明末紀事之書共一冊定價大洋一角

分發行所 南京奇望街有正書局 蘇州護龍街有正書局 天津東門外東馬路有正書局

總發行所 上海望平街有正書局 北京琉璃廠西門有正書局

新桂茶園日戲大減價正廳一角

初二日特煩全班文武最優等坤角演真正拿手好戲

曹奎德 丁長勝 謝寶春 小十五 長庚 玉盞 山燈 德春 徐燕三振荷張鎮奎彭春芳 紫金燕 余三 于振 小陳荷 月張 泉鎮 諸奎 云彭 仙春芳

月泉 張一 徐慶 余英生 小張 金芬 諸云雲

良川 美美 春春 秦香蓮 花庭勝林仙 張云小周小 永燕中燕飛 福來泉 金奎 金桂

鄭州 名角 文武 廟 拿手 合演 好戲

新桂茶園夜戲敦請大會串一天

曹謝初二夜特請京都山陝真正超等上選全班武文名角一齊登臺

銀玉應奎 珊吊 汜 曹月泉 孟鴻 小荷花 梵回子 張嘉興府（行武全） 郭桂軒 玉庭（演頌商紳） 四郎探母 小金福 天金球 水宮 黃鶴樓 雲中 子云 叫天 仙舫 小振 賽七 小客串 林鑾 劉永盛 串登 客串 五十 子 ▲洪羊 ▲盜骨 鴉片 梅龍鎮 花蝴蝶 全武行 （捉拿）煙鬼

（刀真殺活人）

法 羣舞台 合記 商

十二月初三日法大馬路卜鄰里口新劇塲原址 特請海上著名校書特別會串

張福寶 韓孝峯 小惠芬 小桂芬 十八扯 柳林池 取榮陽 串客 玉蘭花 串客 著名校書 大處 花鳥 春秋配 尹鴻 萬蘭 盜砂痣 客串 尹月山 小寶珊 （小春利） 惡虎村 王寶珍 賽同來 寶琳 珠衫 恩曉峯 空城計 失街亭 斬馬謖

民國新建共和 祝賀歌曲昇平 本台開新劇 以舞台研究 戲曲是 大開來各界 承各界讚許 三日二月初 本特請著名 校書超等 名客串 並請各 文武優演 合員全班 藝手好戲 所長獻拿 贊之技共 也時妙 舉請屆 各界大偉 人並名媛 臨至 鑒不勝 盼禱 本主人謹啓

寶善街丹桂茶園日戲正廳一角

初二日特煩全班文武最優等坤角一齊登台各演真正拿手好戲

超月 曹金 寶奎 祥吳 黃▲龍抬頭 小紅月 一聲雷 沈翠芬 小天叫 張月紅 張艷泉 周文桂 桂月 少文 紫子 雲玉 小 吕寶桂 白奎 合正 楊長 傑喜 好戲 出壁 山梅 小玉 雲子 紫文 燒骨記 忠心保國 新安 驛坐樓 殺惜 烏龍院 賽百歲 桑園會 （小雲翠屏山）

二十初二月夜戲特煩全班文武最優等坤角合演真正改良好戲

芝蘭 花月子 牧羊卷 小天叫 小紅月 沈寶寶 翠芬 三官堂 周文 張艷 桂寶 白雷 呂小 張梅 山 一少 小聲 周桂 月桂 奎文 張小紅 二姐逛廟 小子 雲峯 捉放 曹京 紅鬃 取 帥印 忠孝 賽百歲 圖 砂痣

丹桂第一臺

十二月初二日戲

李桂榮 曹玉堂 李春棠 小寶翠 劉喬峯 譚永奎 焦慶利 彩叫天 菊芬 小瑞生 蓋云 王春吉 郝九山 陳海祥 明嘉 陳少紅 李月棠 謝月奎 郝春寶 周五 黑孟 小如春 小張永奎 譚永利 焦慶 小翠 寶翠

反三五候 掌下河南 打龍袍 全武行 燕青打雷 高慶珍 一將求 李棠看 慶叫喜 特頌好戲 割髮代首 （戰宛城刺嬸娘）

十二月初二夜戲充軍助餉

曹謝 玉月 喜奎 高彩 賽雙 小孝 郝雙 轉大 瀟湘水 洞 舞臺 八貴九 紅梅閣 譚永 小王 張瑞雲 焦如意 小春奎 李利 張春海 黑天 蓋燈 郝月 小七盞 水淹七軍 白青 戰 高 代面 演虎 曹周 李月 周公 劉寶 五堂 白芬 玉聲 報冤 奇 寶山 小公 菊堂 劉秀山 女俠報冤 秋瑾

文明大舞臺

初二日戲頭等正廳三角二等正廳二角三層樓三角特別包廂四角

曹海峯 劉春秀 徐春香 吳鳳發 張慶鳴 小金仙 范桂枝 呂小山 卿 趙如楊 萬泉長 王燈壽 沈永利 沈月來 沈趙翩 般春虎 納詔先 呂月華 伍連卿 小和何 何金家 何壽聲

孫奎鴻 伯奢 下河東 遊佛殿 坐樓殺娘 燒七百里 連營寨 法門寺 打花鼓

二十初二夜戲正廳三角二等正廳二角三等三角三層樓四角特別包廂七角

洪羊盜骨 徐春發 萬紹仙 沈月燈 沈翠來 般桂秋 小中 何金 呂鳳 小月 何萬 伍家月 雲中 王永利 般春 沈如和 趙如桂 小子桂 呂月月 萬金蒸

吳東 王僚 刺 溪皇莊 同惡報 高登 新 十二茶 世紀花 本 八 七 拿 黨 妻 來月 呂 仙 雲 雙 華 坤 劉 海 袁

赤十字社第五十一次收捐誌謝

盛承昭商會代募大洋六百元又戚少卿君經募沈月英太太沈太太張友梅堅素齋周德芬各一元並諸善士合小洋十角以上共收大洋六百零六元小洋一角合併登報以揚 仁風 赤十字社謹啓

中華民國女界協助會

本主人由化學發明沈製羊脂珠粉鏡面散專治男女面上雀斑粉刺烟容酒刺紅〇白點〇油光〇暗斑〇疤斑〇等類均可包愈不靈退洋每價雙料每洋兩瓶每料陸瓶洋計

發起人兼正會長陳秀珍 兹因公務太繁定於正月十八日恭舉正會長監天尉夫人鄧觀智 副會長上海務本學堂畢業生鄧鏡雄前任會計員陳雲仙 現任恭舉會計員吳門郭氏 梁麗珊 李瑞青 贊成人協助會同人 發起人陳秀珍謹啓 書記

商辦新舞臺

十二月初二日戲包廂官廳三角 正廳三層樓二角二等一角

小益芳 趙文連 小保成 夏月潤 賽奎官 王益芳 林步青 郎鄉 夜來香 夏月珊 七盞燈 小連生 夏月潤

監守 蒲關 李仙 連梵宮 王德公 ●●● 蠟廟 八蜡 捉拿 潘門 査 勝 雙 善 遊斗 牛宮 （各色佈景） 舞台

初二夜准演價目包廂官廳一元 正廳三層樓四角二等二角

趙文連 夏月珊 小連生 七盞燈 夏月潤 賽奎官 夏月珊 小連生 七盞燈 夏月潤 小保成

著名 全本 玉堂春 前本 後本 好戲 捉拿 謝虎 濟台 炸台 七八本 新茶花 ●●● 巧得 砲台

滬寧火車開行時刻

由上海開至南京

上海	南翔	崑山	蘇州	無錫	常州	鎮江	南京
上午七點四十五分（快車）	上午八點六分（快車）	上午八點四十九分（快車）	上午九點三十九分（快車）	上午十點三十六分（快車）	上午十一點三十三分（快車）	下午一點十一分（快車）	下午二點三十七分（快車到）
上午八點十分（慢車）	上午八點卅九分（慢車）	上午九點廿九分（慢車）	上午十點廿八分（慢車）	上午十一點三十七分（慢車）	下午十二點四十四分（慢車）	下午二點五十四分（常州客車）	上午十點三十五分（常州客車到）
上午十點正	上午十一點廿五分（特別快車）	下午十二點廿七分	下午十二點四十五分（特別快車）	下午一點三十七分（特別快車）	下午二點十五分（特別快車）	五點五十一分（慢車）	下午四點四十六分（特別快車到）
下午一點五分（特別快車）	下午四點四十八分（客車常州止）	下午五點三十分	下午三點三十分（客車常州止）	八點十三分（客車常州止）	九點四十分（客車到）		七點正（特別快車到）
四點二十分（客車常州止）	六點廿七分（客車蘇州止）	七點四十七分（夜車蘇州止）	下午七點廿分（夜車到）				
六點十分（夜車蘇州止）							

由南京開至上海

南京	鎮江	常州	無錫	蘇州	崑山	南翔	上海
上午七點三十分（快車）	上午九點一分（快車）	上午十點四十二分（快車）	上午十一點三十九分（快車）	下午十二點三十七分（快車）	下午一點十九分（快車）	下午二點三分（快車）	下午二點二十二分（快車到）
入點二十分（慢車）	十點二十分（慢車）	七點正（常州客車）	入點十分（常州客車）	入點一分（慢車）	下午三點五十二分（慢車）	下午四點十八分（慢車）	下午四點四十六分（常州客車到）
下午一點二十分（特別快車）	下午二點四十七分（特別快車）	下午十二點三十五分（慢車）	下午一點四十一分（慢車）	下午四點十三分（特別快車）	下午五點九分（蘇州客車）	九點四十八分（特別快車）	下午五點十五分（慢車到）
四點正（客車常州止）	五點五十分（客車常州止）	四點十九分（特別快車）	五點九分（特別快車）	七點二十分（蘇州客車）	入點二十三分（蘇州客車）	四點三十分（蘇州客車）	七點十五分（特別快車到）
		七點五十四分（客車到）					九點四十五分（蘇州客車到）

滬杭火車開行時刻表

由上海開至閘口

上海	莘莊	松江	楓涇	嘉興	杭州	閘口
上午八點三十分（慢車）	上午九點〇四分（慢車）	上午九點四十一分（慢車）	上午十點三十八分（慢車）	上午十一點廿分（區間車閘口止）	下午十二點五十分（區間車）	下午二點五十五分（區間車）
上午十一點正（貨車）	下午一點廿五分（貨車）	下午十一點五十分（貨車）	下午十二點三十四分（快車）	下午一點十八分（快車）	下午三點十五分（慢車）	下午三點三十分（區間車到）
下午一點正（快車）	下午一點五十分（快車）	下午三點四十四分（快車）	下午三點十八分（快車）	下午三點三十五分（快車）	五點四十五分（快車）	五點四十五分（貨車到）
三點廿五分（區間車嘉興止）	三點五十八分（區間車）	四點十六分（區間車）	五點三十四分（區間車）	六點廿五分（區間車閘口止）	六點四十五分（快車到）	六點〇五分（快車到）

由閘口開至上海

閘口	杭州	嘉興	楓涇	松江	莘莊	上海
上午七點五十分（慢車）	上午八點三十分（快車）	上午八點〇五分（區間車）	上午九點卅二分（區間車）	上午十點十三分（區間車）	上午十點三十六分（區間車）	上午十一點〇五分（區間車到）
上午九點十分（貨車）	上午十一點正（貨車）	上午十點四十五分（快車）	十一點〇三分（快車）	下午十二點〇二分（快車）	下午十二點四十七分（快車）	下午一點六分（快車到）
下午十二點十分（區間車嘉興止）	下午一點〇五分（快車）	下午三點十五分（慢車）	下午二點三十分（慢車）	下午三點四十三分（慢車）	下午四點七分（慢車）	下午五點二十分（慢車到）
下午三點二十五分（慢車）	四點〇五分（區間車）	三點五十分（貨車）	四點二十分（貨車）	四點〇九分（貨車）	五點三十九分（貨車）	五點三十分（貨車到）

地方要聞

◉南京要聞錄

▲東南兵制 患在權不歸一 蓋於兵在精不在多之旨未能體會故耳以致有兵無餉仰屋興嗟 茲聞都督府據鎮軍府報告編練混成一協開辦費需三十三萬餘兩月餉須九萬餘兩即請撥發此種大宗款項須設法籌措也

▲金陵城外製造局 現雖開工多日工匠尚不足二百人 僅修理鎗砲等項總理該局范君子賓以和議延長期限究未可一日忘戰備聞已商准上海製造局李君平書不日將有大宗物料運寧 大興工作其工匠仍須續招充足云

▲寧垣各學堂於鄂省起義之後即紛紛停輟光復多日戰事方興亦未提議及此茲以各小學亟應舉辦以免荒廢童子光陰如四區模範小學四校上元高等小學四區高等小學四校四區初等小學十六校決議開校定於正月廿四號即舊曆十二月初六日一面宣布開學廣告令原在各堂學生及有志同學者均于舊歷十二月初一日親到各堂分別報到投考惟一切經費尚無的項耳

▲南京光復之後助餉者紛紛茲以搶案迭見大衆寒心 商界因有向商會索還捐欵之議不謂某理髮師熱心愛國願具血誠將三日所入理髮金十元全數充餉送到都督繳納大嘉褒獎並爲之登報以揚其仁云

▲近日甯垣搶刦最巨者惟十五號夜間之西城外西街當舖聞共損失有四萬金以人衆不敢與抗故未傷人均云借栽文川費耳因此各典遂藉口均不開門交易否則軍界必担任保護此種周匝各軍司令部未易對付矣

▲又搶刼之外尤有攔路剝衣之事一經天黑稍僻之街巷即無人敢行否則藉搜禁物爲名上前剝脫淨盡若留一衫褲尚係講交情者幾成一盜賊世界矣

▲江南財政一部分 爲全省命脈所關較民政爲尤甚查無財不可以爲政也莊都督以程雪老所委之財政司長蔣君懋熙 足當此任於蔣莅蘇之時數次電促赴寧已於日昨來省照常辦事聞寧垣紳界頗有感情 緣其用人行政毫無私心蔣君盧已接物謙抑非常并招紳商界公正數人爲顧問詳求利弊造福地方云云

▲金陵光復之後數日間市面尚稱安謐故商務略有起色 運來貨物亦漸有來源近則因搶案日必數起又不啻當頭一棒商人口碑都以停市爲唯一主義商販裹足交易索然不特無貨運到其大宗商務如金銀綢緞布疋絲經且紛紛運載赴滬冀以保全命本云云

▲南京紳商界以近日搶案不止閭閻不能安枕所設民團寡不敵衆 雖資捍衛現議改良整頓商聯合會添招遊擊團一百名馬巡團二十名 於各段團勇之老弱者汰去另募精悍之夫並請多發鎗枝子彈以壯聲威 因迫於經費難籌不知有無效果也

▲寧屬丁賦已經程都督通飭各民政長減折開征 惟鄉民無知均以民國宣布豁免錢糧致滋誤會尤恐大局敉平始允並繳以致抗租之事都督府案牘盈尺 即如有數州縣良民照納租賦署有收欵又牽掣於地方紳界或光復軍隊同請截留充餉大有各據一方之勢凡此原因均由號令不能統一之故以致軍官與紳商遂相以爲利此一大患也

◉成都獨立前後之情狀

頃接成都來函稱省城自七八月以來被逆賊趙爾豐淫威蹂躪 郵電不通 以至東南各省光復 省城無從確悉同志會代表被拘蒲羅鄧諸君自九月念四日脫險間得外省友人函告東南各情 蒲羅鄧諸君急思起義奈趙賊有親信巡防營數千以自衛 新軍統制朱慶瀾 又係兩趙賊之私人且乏子彈莫可如何始密派同志會健兒至資州串通鄂軍以斃端方 影響及於重慶至十月初二日宣告獨立 惟重慶兵力本單 趙賊因信擬派大兵到渝反抗 蒲羅諸君恐渝難敵又致川東糜爛不得已始用種種威嚇手段令將軍玉崐先自繳械投誠力任保護並囑勸趙賊止兵 抗渝兵暫行一時權宜之計 與趙訂約 使趙賊交出兵權 初本欲使趙入藏中途要擊以免波及城內用兵波及無辜不意爾豐於初七日成都獨立以後猶復擁兵自固陰爲鬼蜮縱使部曲肆行刼掠 遂成十月十八之變燒殺殆盡 慘不忍言起亂時蒲君暫避同志會衆始舉尹昌衡君爲正都督羅倫君爲副都督 復將成都漸次平定乃爾豐仍駐舊督署 尚敢召集散卒徵調邊兵欲踩躪川省幸尹都督諸公多方籌畫一面遣散趙賊死黨一面喻兵士以大義於十一月初三日嚴密布置圍攻爾豐令派多數軍隊嚴守舊督署附近各街 均將柵欄緊閉於柵外席地而臥各軍皆舉銃作放擊狀 以防該賊逃出於是從南門城樓放大砲轟擊 幸不多時即將趙賊爾豐就擒即時正法 尹都督率帶軍隊將罪大惡極趙爾豐之首級 傳示各街人心無不稱快云云

▲又稱重慶軍政府 憫同胞被慘恨趙賊入骨 夏都督親師赴省以圖援救成都士民無不欽感惟重慶軍政府激於一時公憤謂蒲君等與趙賊訂約大爲失計而遂加毀詬等語其實於蒲君等當日訂約之苦衷似不免誤會 彼時趙賊手握重兵不但兵戎相見全城化爲烟雲且新軍統制朱慶瀾係趙之私人新軍不爲我用 蒲君等倘不設法收趙賊兵權 任趙賊盤踞成都城堅炮利 其險奚啻倍蓰不但省外無重大援兵即聯軍而來趙賊據城以戰 縱令城破賊亡人民已無噍類矣故蒲君等訂約時擬俟趙賊赴藏中途要擊以免波及城民實爲一時權宜良有苦心原擬趙於途有何餉濟又安有割藏與趙之說而重慶軍政府之駁詰固出於弭亂至誠 想亦別無意見惟現今首惡既誅蜀局大定 切盼嫌疑從此和衷共濟速收統一之效以謀前途幸福則吾川幸福 記者按據此以觀則蒲君與趙督之訂約實出於苦心顧道路遼遠究未明其真相耳

◉浙江軍事要聞片片

▲前浙軍總司令官 周赤忱現已接受第二鎭統制之職駐行臺衙門前清督練公所

▲前司令部秘密偵探員 朱樹楷具稟蔣都督擬組織諜報科 仿照滬軍成例 爲專探重要軍情之用

▲八十五標第一營前隊一排排長已更委馬承杰

▲軍法科與民事長劃分 裁判權限 於十八號正式宣告嗣後非軍法科範圍以內之事毋庸投遞稟函

▲合浦鎭自治議長王壽朋 請領軍火 由紹府民事長程贊清轉稟省署昨奉軍司令部批示因 庫儲槍械已盡僅准給發火藥銅帽

▲陸軍警察預備隊現已改編定名教導團 獨立一部擬爲完全軍隊之用

▲自本月十七號起凡在軍司令部以內各官長職員 槊換銀質徽章以示區別

▲都督府門禁因慶祝紀元暫時疎通三日自十七號止仍舊照常禁人行走

▲海寧蔣 百里君 回浙現奉都督暨全浙軍統委任浙軍參謀總長 原有正參謀官周君改爲副長查蔣係德國日本陸師畢業 才具開展此次鄂軍起義蔣猶充任清陸軍大臣蔭昌部下顧問官一切籌策均反逆施行清軍種種失敗皆蔣之力 現得脫去網羅効力民國誠浙人無量幸福也

◉蘇都督裁府併縣之通告

爲通令事據民政司稱准江蘇臨時省議會知會議決江蘇暫行地方制案一件除第七條第二項現正提交復議外其餘各條自可照行茲閱第一條凡地方無論舊稱爲州爲廳爲縣者一律稱爲縣各設一縣民政長同城州縣均裁併爲一其縣名由都督定之舊時府及直隸州爲裁等語查裁廢道府直隸廳及同城州縣裁併爲一縣改爲縣前經通飭遵行在案接准前因合行一律改稱爲縣酌定縣名列爲一覽表附加說明通令各該縣民政長一體遵照其改名各縣隨發新刊之印一顆該民政長應於領到新印後即行出示曉諭並將前頒之印備文繳銷此令

▲江蘇六十縣一覽表

縣名	說明
吳縣	兼轄舊時長洲元和二縣地 廢蘇州府
洞庭縣	轄舊時太湖靖湖二廳地
吳江縣	兼轄舊時震澤縣地
常熟縣	兼轄舊時昭文縣地
崑山縣	兼轄舊時新陽縣地
華亭縣	兼轄舊時婁縣地 廢松江府
奉賢縣	
金山縣	
上海縣	
南匯縣	
川沙縣	轄舊時廳地
青浦縣	
武進縣	兼轄舊時陽湖縣地 廢常州府
無錫縣	兼轄舊時金匱縣地
宜興縣	兼轄舊時荊溪縣地
江陰縣	
靖江縣	
丹徒縣	廢鎭江府
丹陽縣	
金壇縣	
溧陽縣	
太平縣	轄舊時廳地
太倉縣	兼轄舊時鎭洋縣地 廢直隸州
嘉定縣	
寶山縣	
崇明縣	
江寧縣	兼轄舊時上元縣地 廢府
江浦縣	
六合縣	
句容縣	
溧水縣	
高淳縣	
山陽縣	廢淮安府
阜寧縣	
鹽城縣	
清河縣	
桃源縣	
安東縣	
銅山縣	廢徐州府
蕭縣	
沛縣	
邳縣	轄舊時州地
豐縣	
碭山縣	
宿遷縣	
睢寧縣	
東海縣	轄舊時海州地 廢直隸州
贛榆縣	
沭陽縣	
江都縣	兼轄舊時甘泉縣地 廢揚州府
儀徵縣	
高郵縣	轄舊時州地
興化縣	
寶應縣	
泰縣	轄舊時州地
東臺縣	
海門縣	轄舊時廳地
南通縣	轄舊時通州地 廢直隸州
如皋縣	
泰興縣	

◉南京開徐陳馬三烈士追悼大會

新歷元月十六日追悼會門前旗竿升半旗示哀上午九時迎柩諸人到江口碼頭向靈柩三鞠躬柩行前以二馬開道乘馬者持長方旗上書大中華民國大烈士靈櫬次軍樂隊次軍隊軍士均倒持鎗緩步徐行次靈柩柩罩紅罩蓋松枝花朵柩上覆以國旗 聞本擬用砲車載柩 奈因促不及辦不果次送柩諸人靈柩入追悼會所放定 衆向之三鞠躬而退下午二時開追悼會先由孫仮仁君宣布開會緣由次蔡鶴卿君等申述三烈士歷史 次徐固卿翟英戈朋雲章小卿諸君及林宗雪等諸女士演說次軍樂奏哀歌次行禮三鞠躬次烈士家屬答謝遂閉會送柩諸人俟指之致祭亭內少憩俟致祭諸人讀祭文祭畢靈柩上火車車動機衆向之三鞠躬佇立目送至不可見而各返

◉黎副總統與西訪員問答記

▲漢口西訪員記與黎副總統問答云十二日予(訪員自謂)偕西人渡江進謁黎都督見武昌沿岸一帶深溝鐵網布置甚嚴 及至都督府關防尤密因日前有北兵三名僞稱投順身藏手槍意圖行刺 經衛兵拘獲解至執法處訊問因無一定口供現尚在獄聽候審

▲當予詣府時適値都督出城監察軍士之設備因至外交部及總監督處談論半句鐘之久據該處招待員云鄂軍起義之原動力有孫武及劉公者 皆係孫中山先生之部員 本爲十二人今存者四人而已

▲予旋又至都督府請見衛兵先引至報名處後又引至掛號處將請見都督之原因一一寫明呈報後經都督允可進見

▲西人首言曰民軍現可大勝矣都督答曰未定也 現仍竭力預備將來之戰事清軍雖允退出百里之外然共和問題尚難解決

▲西人詢以何故答云滿人昧於時勢恐未必遽允退位也

▲又問政體由國會議定此說確否答云固有此說但恐滿人反覆無常其所謂親貴者又皆有抵抗之思想故民軍亦不得不防

▲又問上海與武昌民軍有意見否答曰同此宗旨何來意見

▲又問將來都城設於何處 答曰上次議以武昌爲都城但尚未定將來或須由議會決之

▲又問漢口將來如何建設 答曰待大勢平定後當仿西國城池造法

▲又問聞德人助清指揮此事確否答曰德人之助清軍人言嘖嘖 有指名爲某某者但民軍未得確實之憑證

▲又問日報登載漢陽民軍捕一德人將其殺却因已得該德人助清軍之實據故此語確否答曰此事全屬子虛即或得有實據亦應爲正當之交涉豈有如此野蠻

▲又問將來於滿人親貴如何處置答曰若輩如果退住熱河民軍擬每年給五百萬兩至五年後再籌辦法 將滿人與漢人一律看待此則南京議決之要件也談至此予與西人即相率告退

◉蘇都督廢除簡易學塾之通告

爲通令事據民政司稱查前清所定簡易識字學塾辦法以年長失學與貧寒

軍政府清理財政處 登報佈告事照得前大清銀行光復後將帳簿要據概行帶滬並在滬登報通告本省商界凡有到期及來往各欵須從速來出……均歸本軍政府一律擔承凡我商界須知此款關係公帑即應遵照……

敬謝 樹氏擬香爐總發行所上海盆湯弄過絲業會館北首寧波路口五開間門面方是眞的一開間便是假冒

之江學堂招生 入學時 一月念九日在城內大塔兒巷本校考試 四報名 在六和塔本校或在城內大塔兒巷 一月八日起三念八日止 五考期 六細章 遠處函索亦可 之江學堂監督白
得男

子弟兩項并提用同等之學程使年長之人與年幼兒童受同等之教課殊非就學者兩無實益且令辦學者避難就易借此簡易學塾以塞責轉妨碍其籌設初等小學之本務流弊何可勝言時論交相詬病本都督爲實行義務教育起見合亟廢止簡易識字學塾酌改爲初等小學或補習科其原有學塾收年長失學者即改爲補習科收年幼兒童者即改爲初等小學校庶名實相符教育乃有實益爲此通令該民政長即便飭行該縣各市鄉公所一體遵照辦理此令

◉新蘇州雜錄

▲宗民政長自十四號受任後現已籌辦公處遷入舊吳署內其對於租賦一事即在署內設立公局擺設三櫃分爲長境元境吳境商由各棧主派人經理委員監收所收田租以一半扣抵糧賦一半給還業主聞日內即將開局啓征

▲全浙會館 近有上海社會教育團假該館開演文明新劇所得劇資悉數充助軍餉入場憑券每張售小洋六角現定于舊歷十二月初二三四五日舉行

◉橫塘刼案詳誌

蘇城外十餘里之橫塘鎮一水陸交通之熱鬧市廛也該鎮向有團防局自光復後復添設商團二十餘人藉資保衛故居民頗賴以相安上月二十六晚二鼓時忽有外來匪盜二十餘人身穿呢軍大衣手持舊式洋鎗形同軍人模樣蜂擁至團防局行刼時衆團勇適同商團外出查夜有團友所穿之皮袍等物均脫留局中當被該盜席捲一空並搶去前膛槍兩支乃一擁出局鳴槍數聲以示威復至鎮上某米店毁門直入將衣物銀洋飽掠無遺然後呼嘯一聲而去事後經團勇等檢查路上有該盜遺漏之槍子數十顆乃即一併檢呈軍政府稟請追緝查辦想有此子彈可驗不難一望而知矣不知當局者能爲民除害否

◉蘇州軍警界之要聞項紀

▲蘇州飛划水師第一營向爲統領坐營故祇設幫帶而無管帶現自鍾竟齋君接統該軍後特將王前統所委之白鍾麟郝帶撤銷差委鄭宜輔接承其乏刊頒關防一顆俾昭信守業於前日發給該郝帶啓用矣

▲鍾統領以本軍向有司令部在葑門外教練所遇事甚爲不便現特將第一營改設營本部於新橋巷口另租辦公房屋一所藉圖便利以資統一機關

▲蘇軍政廳近接松江軍政分府來電請將何嘉祿管帶之飛划第二營師船統行開赴松屬駐紮何管帶率到處軍長轉飭後立即回明鍾統領當經鍾君稟商都督以蘇屬地方遼濶原有師旅尚嫌缺少何能再行調出故已回覆松軍政分府作爲罷論矣

▲飛划第三營向在松屬駐防自光復後三營管帶沈葆義即率松軍政分府命令飭將該營留松調用改名爲松屬飛划水師第一營其餉項即歸松地担任故早已與蘇斷絕機關矣

▲現聞鍾統領擬呈請都督府籌撥款項置辦船械另行添招一營以補該營之缺

▲蘇垣警務公所偵捕隊張清漱隊官前日督率探勇出巡在城內吳縣學前查獲賊船一艘於艙底搜出銀水烟筒等件當塲捕獲積竊姚水金錢福阿松等五名據供係從臨頓路戈製半夏家竊來其贓物寄頓於道前街劉桑泰漆器店內探勇等前往提取該店初尚抵賴後經張隊官帶同各賊親往吊贓當將所寄藏之棉皮衣服一大包悉數起出連同人贓一併解送公所奉石局長行飭東路區官即傳戈姓失主到所認明領去矣

▲偵捕隊昨又連獲積竊王寶和一名據供新在鄭姓家行竊一次乃經張隊官派探起獲原贓連同該賊一併解送警務公所由司法科訊明無誤判令連姚水金等一起拘押聽候重辦說者謂蘇地近來竊盜搶刼之案頻聞居民或有不敢安枕之苦今將該隊連次破獲實小戢可稍知斂迹歟

◉湘中軍事述聞

▲軍數 湘中原有一混成協自九月初一宣告獨立後焦都督佈令招兵招得一協者爲協統一營者爲管帶一週之間頓成四鎮譚都督任事後舉向瑞琮君爲軍務部長即籌爲限制近來外間傳言六鎮實數四鎮餘耳內中舊有一混成協巡防營改編者約一鎮以上新招兵祇二鎮楚人好戰故當兵者多也

▲軍餉 湖南歲入約七百萬 現因戰時收入較少逐以周震麟君辦籌餉局約得七八十萬聞每月軍餉約支出五十七八萬舊時兵餉月支四兩上下現因各省皆倍餉譚都督以軍士之要求每人月支十元 惟敢死隊較重近因已派隊周諸君赴滬籌措公債及紙幣等事宜力謀善後云

▲軍械 原有之混成協及巡防營皆有軍械混成協軍械頗精 後援鄂軍隊在鄂又領有新式器械 前日向君瑞琮等又特派專員赴滬及某國購彈槍子藥 其數甚爲不少備援鄂及北伐之用也

▲軍紀 兵多即不易維持秩序新兵遊行街市易生衝突故一面組織憲兵一面令兵出外必須請假使居民不生恐惶兵士無荷戈閒遊之弊前月協統甘興典在漢陽戰敗歸竟伏法其軍紀之嚴可以想見且軍人皆擁護都督及各軍官傳言湘中意見甚多譚都督日調處其間皆二三挾私見者之言也

▲軍情 譚都督派兵助守漢陽後又派重兵駐守岳州一帶另派三營取得荊州近又特派重兵會同桂軍援鄂日前特選各軍至江干閱操甚形熱鬧最近以和議萬不可恃令各軍日夜操練將以第一師團第二師團取道北伐衆推向君瑞琮充總司令以向君帶兵最久熟悉南北軍情起義時其軍隊亦先出力深爲各軍所悅服 聞不日即出發

▲軍官 湘中陸軍學生及留學生素多於各省故將校能而且多 雖初起義時向黃諸君以事赴北其他多散在北方及各省後皆或調或回現在將校多具有軍事智識及經驗者其初薦爭者已各自告退矣

◉河南福公司交涉談

▲豫擬將福公司收回 福公司自出煤以來已經數年該公司因每日出煤過多刻開各煤井已有將罄之勢該公司意欲停辦豫人聞之擬即備欵贖回並購其一切機件以便開採他礦所議均有眉目惟因亂事未平故未見實行

▲福公司之獲利 福公司當初開辦時屢傳煤井不佳幷虧累等事所傳實係不確該公司深謀遠慮深恐一云獲利啟豫人羨妒之心故特詐稱虧累以免人妒又該公司開採之初每井一鑿見煤即行封閉後宣布見煤同時開採皆所以免人妒一俟各井口一律竣工然後致生阻力也售煤以來雖不過三年然獲利實極鉅大爲累之說殊不可恃

▲福公司借欵正誤 福公司借欵一事各報喧傳不一實係道清鐵路購買材料一時無欵由福公司墊借數萬金以致誤傳爲清郵傳部經手借債云

▲福公司因亂停工 福公司刻因亂報不一人心紛紛不定交通阻滯所有礦井各工大半停止並售煤又將小工遣散五百名因之無作地方(福公司所在處)頗爲不靖皆因小工無計度活相率搶刼幸保護福公司之兵隊較多尚無大患云

地方通信

○嘉興通信

▲學生助餉會 嘉興學生柏堅金光英等發起學生助餉會其範圍祇就學生一方面勸募以爲補助軍糈之不足本月十四日(即二十六)借座府明倫堂開臨時募餉會府中學嘉興高等小學商業小學慎遠小學碧漪小學各學生赴會者約六七十人首由曹九康君演說次沈鎰均君周理安君等相繼演說學生當塲捐助約百元左右嗣以時間太促改期再行開會勸募云

要件

◉江蘇律師總會章程(續)

第十七條 律師爲被告辯理訴訟事件之職務如左

一代被告繕具訴詞辯細訴辯所控事件並檢齊有益於被告各證據以備携呈法廷

二同被告到廷辯護俾法廷審訊明確

三原告及其證人申訴後得將被告辯詞說明理由或與被告之證人到廷辯駁

第十八條 凡賣買契約及遺囑贈與等律師均有證明之責

第五章 公費

第十九條 本章程第四章列舉各項職務所收之公費如左

一到廷辦護辦理案件者每次收公費一十元

二僅爲原告或被告繕具控訴詞者每紙至多不得過五元按事之大小難易隨時定之

三互商事件或案情者每小時收費三元以內隨事之大小定之但不滿一小時仍以一小時計算

四爲上買賣契約須由律師辯明者所收公費千元以下不得過百分之五千元以上不得過百分之三

五除第四項外之各種契約所收公費不過二十元

第二十條 凡辦理各種案件除由審判廳委任外不得爲義務之辯護

第二十一條 凡辦理各種案件者所收謝金不得過百分之五

第六章 附則

第二十二條 除本章程規定外適用本省律師暫行章程

第二十三條 本章程倘有未盡未善之處得於每年開總會增加删改呈請最高司法機關核定之

第二十四條 本會公務所現設蘇州城內 (完)

時評二

◉許鼎霖之肉 (笑)

許鼎霖江蘇人之蟊賊也前隨唐紹儀至滬爲蘇人所屏鼠竄北歸乃造言興謗日於其機關之民視報詬詈民軍前日竟揑造程德全與黎元洪書欲以離間吾民軍中重要人物幷謂孫總統呼北人爲北狗以挑撥北方人之惡感情嗚呼使吾國南北不能統一而生靈塗炭者許鼎霖之肉其足食乎

商務

(滙票) 初一日各國滙票行情如左

大條銀 二十六辨士
二十六辨士四之三
英倫電滙 二先令六辨士二之一
又 現滙 二先令六辨士十六之九
電滙四個月票 二先令六辨士四之三
銀行又進四個月滙票 二先令七辨士十六之一
又買六個月滙票 二先令七辨士十六之五
銀行滙票四個月定貨 二先令七辨士十六之三
又六個月定貨 二先令七辨士十六之七
法國現電滙 三法郎廿零半
四個月電滙 三法郎廿六半
六個月電滙 三法郎廿八半
德國電滙 二馬克六零半
四個月電滙 二馬克六六半
美金現電 六十一元七五
四個月電滙 六十三元六二五
香港電滙 七十五兩六二五
日本電滙 八十兩零二之一
印度滙票 一百八十九羅比

(金市) 初一日收盤市價如左

現貨騍金 三百九十二兩
遠期騍金 未開
沙金合赤 四百零一兩
足赤條金 三百九十九兩

(錢市) 初一日北市銀拆及銀銅圓錢價併錄如左

龍洋 七錢八分九釐
英洋 七錢九分零五毫
本洋 九錢
小洋 六錢八分九釐
銀拆 一錢五分
洋找 七錢六分
銅圓 一百六十七千文
市錢 一百五十千文
錢找 一千文
衣牌 一千三百二十文
八開 一百十五文
小洋貼水 每角十六文

(金融) 初一日銀行市面如左

英洋 開盤七錢九分三釐 收盤七錢九分零五毫
銀拆 開盤一錢五分 收盤一錢五分 午市一錢半
轉帳 一錢五分 掛牌 七分
標金 開盤三百八十九兩六錢 午市 三百八十九兩六錢

▲進出口銀洋▼
道勝銀行裝往烟台去現銀十萬兩

(股票) 昨由交通公司報告各種股票行情如左

藍格志買股票現盤 八十三兩
司買得 又 一百零三兩
自來火 又 一百零四兩
自來水頁 又 三百六十兩
古拉客輪磅 又 十四兩

(紗市) 本廠紗昨日各牌紗價如左

十六支紅團龍大包 一百十二兩五錢
又 鐵毛 一百十兩
又 雙虎 一百十二兩
又 三星 一百十二兩
又 紅龍 一百零九兩五錢
又 天官 一百十二兩五錢
又 丹鳳 一百零九兩
又 火車 一百十二兩五錢
又 月季 一百零九兩
又 雲龍 一百零八兩五錢
又 雲鶴 一百零九兩
又 水月 一百十一兩五錢
又 雙龍 一百十六兩五錢
十四支藍團龍紗大包 一百十兩
又 胭脂虎 一百十一兩
又 雙龍 一百十四兩五錢
又 三星 一百零九兩
又 財神 一百零二兩
又 天官 一百十兩
又 月季 一百零五兩
又 雲鶴 一百零三兩
又 雲龍 一百零二兩
又 雙龍 一百十四兩五錢
又 鐵毛 一百零二兩五錢
又 丹鳳 一百零二兩
十支鐵毛紗大包 一百零一兩五錢
又 雙虎 一百零三兩五錢
又 麒牌 一百零一兩

(糧食) 昨日滬南米市中關及下等貨米價降小角許之譜高機米價平定如前云茲將開出各價如左

北幫機白米 每石六元七角至六元三角
南幫機白米 六元六角至六元二角
常幫白新 六元四角至六元一角
蘇同白新 六元二角至五元九角
錫幫白新 六元三角至六元
練塘白米 五元七角至五元四角
周莊白新 六元至五元七角
高機白元 六元三角至六元
高陰白元 六元一角至五元八角
高白洋尖 六元七角至六元三角
高機杜秈 六元六角至六元二角
高客秈 六元至五元七角
常幫小麥 四元七角至四元四角
川幫小麥 四元四角至四元

(油荳市) 昨日滬南進口陳和順及金同發油船兩艘由青口裝來生油六百餘簍市上本埠館去膠州荳油一百件售開之價如左

船牛荳油 每担十兩零六錢
船膠荳油 八兩八錢五分
船牛籽油 九兩三錢
大連荳油 十兩零三錢五分
異夾生油 十三兩

(花衣) 昨日各路花衣及子花兩價如左

通州花 每担二十三兩
太倉花 二十三兩
火機花 二十二兩六錢
四牌子花 二十二兩八錢
上海花 二十二兩四錢
南路子花 十元
北路子花 十元零五角
太倉子花 十一元五角

(火油) 昨日市價如左

老牌火油 每箱二兩三錢五分
帽牌號油 一兩九錢二分
英牌號油 一兩八錢二分
十字號油 一兩七錢二分
(以上均係行盤)

◉失票一覽表◉

中華民國學生軍團敬謝慨助軍餉第九次報告

魚班五角輪船班五角驗台小工頭十角林銀秋五角包順元五角陳種德三角吉記新一元林稲玆二角德盛米鋪二角李均五角陳源興五角鄭潞夫一角金長順四角榮翰堂五角曹乾元五角林慈沅三元余宏元樓五角余冠周一元申兆鶩八角長迎雲二角楊廷俊二角徐福廷二角王永泉二角久大成七角同人和八角楊景廷二角夏省三二角吳鶴仙二角范鶴翔二角席壽夫二角平陽鶩一元項雲客二角陳芷庭二角陳□卿三角□叔澄二角范志篤一元鄭嘉泉二角源豐本號五角沈積慶堂五角邵廣興五角萬興號五角彙康號五角廣泰昌五角勵萬□五角厲厚培五角金喬記五角泰興號五角金源記五角葉乾農五角簡大興五角吳聞香一元新泰昌二元乾龍源二元源昌二元曾東美二元同源長二元同協發二元新泰和二元裕源號二元□蕆源二元如日升二元吳元助一元洪愷廷一元陳阿南一元謝烈齋一元曾媚一元季邦倫一元劉少豹二角滕洪慶一元陳阿桃一元潘仲和一元晟咸生元角陳千光五角湯立興一元存節堂一元金進一元林協與五角潘道涵五角任君顯五角新泰和一元葉克華五角王玉波五角卓阿勃五角李筱海一元李本科五角黃修科五角協義利五角茂壽松五角昆法君九角徐玉雨五元徐錦君五元姜錫森二元許潄玉十元數福堂三元陳韵仙二角陶氏一元倉街閔二元王君二角黃君一角周角一角章君四角胡以君一角余君二角錢君二角黃佩芝一元沈楚卿六角倪雪卿六角書記諸一元八和號一元王氏一元韓子龍二元林鴻記一元俞君一元鄧君一元王君二元陳君一元雖生鑫一元潘運中五角梁耀齋一元洪金榜五元石學棠五角俞星耀一元吳仲燾一元陳槐庭一元德祥號三元陳君一元吳炳生三元陶賢公司十元梁保一元張其一元河洛五角趙小青二角喻少卿二角薄根三錫元十六枚無名氏合大洋六元穆超星一元鄭子端十元鄭培芝十元郭炳輝二元鄭德成十元鄭裕記五元本紅君五角陳上法五角修明君五角吳十食一元徐啟江一元史俊甫一元滄慮君一元泰康號一元張志揚元阜豐號一元翔豐號一元丁楚臣一元普益號五元沈介卿一元張世恆二元陳仁德一元夏銘階一元張鴻彬五角馬慶記五角陸震巽一元華肖達一元范攸東一元姚大豐一元東美洋行什元陳兆楷五角元亭號三角江金木五角王均君三角胡升君三角紫源豐三角陳阿疊三角梅組亭一元陳煥章十元同臨號六角葉仲豪五角葉殿醴五角雙穗公所十角王壽鶴五角徐涵仙五角華法仙五角協豐煤油號一元錦彰號五角新雲從三角文大號三角華章號三角陳逸臣一元金甘棠一元陳浦生一元陳壽臣一元徐純村一元曾杜亭一元陸溫旭一元楊文川五角徐芝祥五角坤和號一元裕和號五角五味和新號十承五味和一元徐信記一元久新號五角大新隆五角大涌號五角鑫大甡五角德祥號二角協潤號五角元生祥五角沙福大五角金三鑫一元怡大號五角公利號五角裕隆號三角恆裕源二角徐義大生三角孫義大生二角協利號五角穆源盛一角朱鉅源二角慎濟號一角潘春來一元裕泰生五角夏曰盛五角陳子裕十角裕順生五角協記二角陳泰豐二角通益號三角潘春和二角炳福號二角王佩衡二角洪源號一元馥元號一角陳春成二角源德利二角元康號五角吳松林二角萬里春二角魏云門一元金芷殿七角夏振興五角順昌號一元郁蕎云一元陳鶯生一元玉庭一元金克臣一元金敦裕三元王君二角張君二角汪君二角王君三角汪君三角岙君二角陳君二角沈君二角唐輔之六角超勳肅六角黃品堂六角寶順號二元協鑫號二元廣協成一元栢堯卿一元王嬅編一元梅君一元劉星堦一元倪芝庵二元姚叔文四元金君五角李鳳雲四角吉利堂一元灶榮五角唐潤田二元林東山一元譚簡田一元粵瑞祥二元廣成合五元鄭敬南五元古本原二元陳東二元羅四貴一元陳氏五角張亮臣一元王翼四角韓雲四角吳鈞廷二角無名氏合小洋二十六角黃冠英一元郭漁記二十元郭子明十元馬協德四元源大號五元陳和成二元

王耕烟墨華山水冊

王孝禹先生藏有
顧西眉題誌
定價大洋八角

總發行所　上海望平街有正書局　北京廠西門有正書局
分發行所　南京奇望街有正書局　蘇州都亭橋有正書局　天津東門外東馬路有正書局

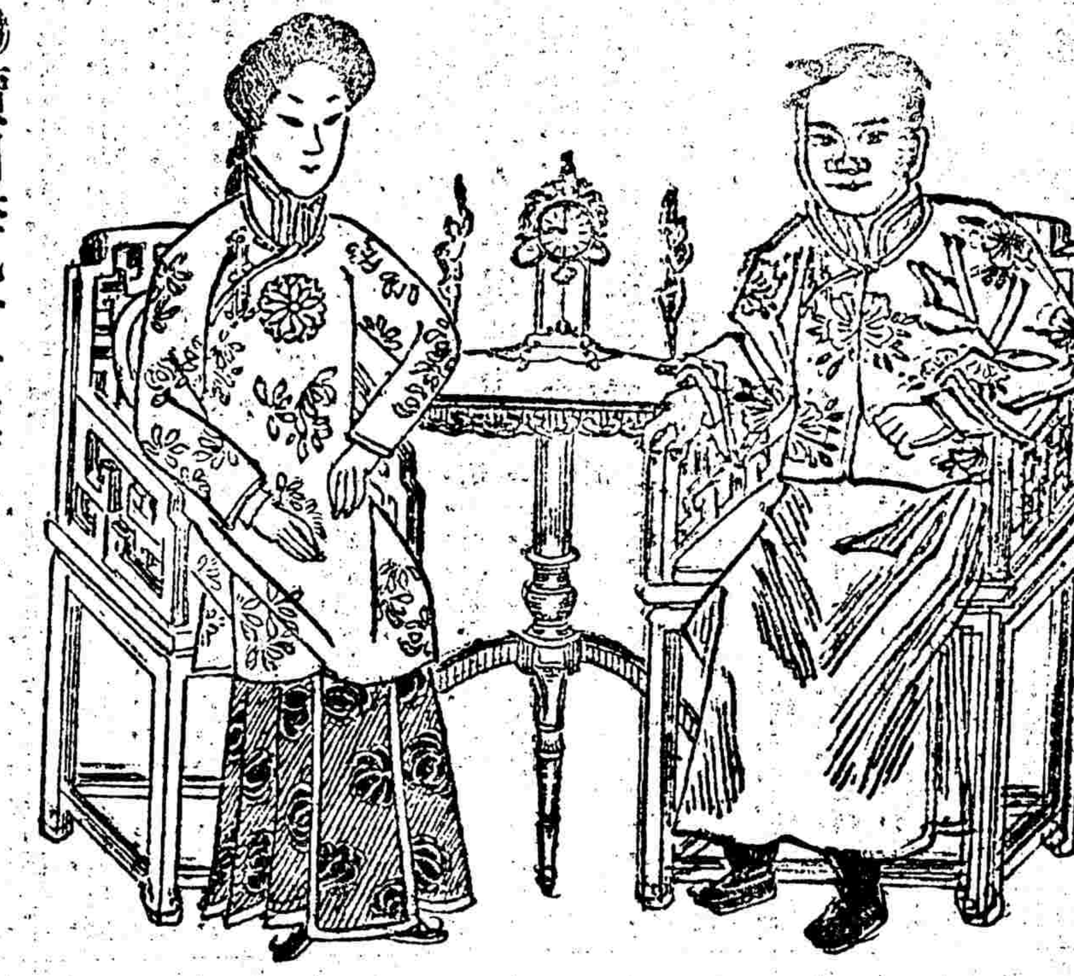

夫婦皆喜

廣州金業李君華夏來函錄之如左

鄙人久患胸膈之病各藥無效身體日弱後竟不能辦事動則胸口發悶重咳不止已無療治之望有友人以**聖保羅修道院膏子藥**神效相告者遂即試服六瓶既罄不惟胸膈之病盡除而體氣亦復原矣故敢以此藥爲同病者勸焉

聖保羅修道院膏子藥 殊屬有益無損 **能療胸肺部各症**以及**氣喘癆疾久咳感冒**等症

凡他藥所不能醫者惟修道院膏子藥能療之也今將此藥運售中國以公同好 **購藥諸君**務請 **認明眞僞**眞藥匣口均用藥廠主人 [簽字] 簽字之紅紙條封固否則贋鼎也必無效驗切宜愼之

價目　大瓶計重五百五十格蘭計洋二元　小瓶計重二百三十格蘭計洋一元二角五分
總發行所荷蘭國路頭登埠額克爾

大瓶每半打十元五角　每打二十元
小瓶每半打六元七角半　每打十二元五角

中國經理處　上海好時洋行

代銷處
屈臣氏大藥房　中西大藥房　大英大藥房
科發大藥房　中法大藥房　中德大藥房
老德記大藥房　羅威大藥房　四馬路老德記
大英醫院　五洲大藥房　美華大藥房
普濟大藥房　南洋大藥房　河南路屈臣氏
華英大藥房　同濟大藥房　老誠濟藥房
中英大藥房　勒威大藥房　南市中法大藥房

15

戰地照相第二冊出版

此乃漢口戰地兩軍大戰時之攝影較第一冊多三四倍定價大洋二角半

本事詩大減價声明

此書因敝局印刷所移居暫託吳雲記代滬鉛版不意該記艸率從事以至字跡不甚清晰暫以此出版經年收留不售今略改印數版重裝特減半價每部兩厚冊收大

西門子電機電汽洋行

本行設在英租界仁記路轉角四川路一百零三號專辦德國各種電料及全項機器均極完備另設樣子間陳列各種異樣電報機電話機電扇電燈及各種電汽等件無不齊全專備採辦諸君隨時賜臨觀看如有興造電燈廠者本行可以全行包辦倫棄賜顧本公司當將詳細情形及價目等逐一奉告

5

德意志國克虜伯礮廠　TE 18

可稱爲世界上第一等之大製造家專鍊精鋼製成大小各種快礮素承歐美亞三洲諸國所稱賞炮名列後

海防台炮
水師船炮
陸路野戰砲
過山輕砲
攻城短身快砲

兼造各種藥彈專配以上各砲之用

禮和洋行經理

上海 安衛生 西法鑲牙所

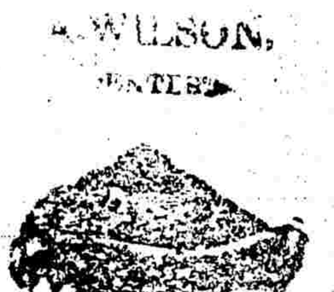

滬上鑲牙林立欲求精美頗不易得本所創立多年精辦牙科馳名中外甚不惜資在外洋加聘精巧新法鑲牙機器並頭等牙齒材料無論全口及零粒嵌補蛀齒鑲金牙或用金鈑象皮等托電鑲不用托鑲者如生無異均可包用修理不取分文海內諸君倘患此者易請膏試並有止痛藥水欲拔根換牙全無痛楚如豪賜顧請移玉三上海四馬路麥家圖口請認明本所庶不致誤安衛生主人啟

全昌

今造各種改良完全離鼻眼鏡

本廠創辦自造眼鏡以來驗有餘年挽國利權日日改良新造各師研究完全離鼻眼鏡十有餘種可兎廠鼻鈎耳之恨別出心裁想出種種妙法環球第一無有不合諸公面部大小種種舒服愛之不釋與前所造之離鼻眼鏡絕然不同愈出愈巧悅美悅精並經高明光學醫生考驗養目格致晶片黑白監近光老光平光等片無論年老年輕有患目光不準者俱能照配合光保護目力配換鏡片㕍光線表較準度數絲毫無差其價格外克己以圖推廣茲値文明維新之始人人喚起尚武精神列圖自強則需剪髮改裝方足以壯觀瞻乃提英雄之氣若是利權外盜今爲塞漏戹特造各種金銀剪髮改裝品類鑲飯鑽石珠寶翡翠領針插針領扣針鑽衫袖鈕彈賽鈕頭帶夾別針木樣婚烟戒徽錄獎牌等類無色不有均合男女裝飾自來珠翠者可定鑲出貨迅速無論洋鑲金銀眼鏡首飾均用本金足赤煉就如有不合仍可兌換非徒年利實欲推廣土貨想熱心同胞必樂用中國自製之貨外間近有洋貨充作中國自製望惠顧同胞留意考察証遜幸垂顧爲上海跑馬廳二馬路西口分設蘇州籌路全昌號電話一七零四

BOLZANI BROTHERS, Berlin.

萬濟當滿貨衣減價廣告

茲因市面蕭條本當滿下貨物甚多今特自行設櫃減價出售所有男女衣服以及粗細皮貨一應俱全外並精製時款新衣凡仕商賜顧格外克已以廣招徠定價劃一每兩一元無折無扣如設上海拱盤街中市本當斜對門第三十五三十六號門牌便是

聯興製 半夏 有追魂奪命之功

圭約扣思（即圭約扣耳所梅多藥水）(Guaiacose)

圭約扣思者德國愛而拜佛而特城之拜耳名廠所製專治肺病氣喘之神藥水亦名圭約扣思從所梅多練成所梅多（一）乃最著名之肉食之蛋白此藥能開胃養身消食滋補誠妙品也圭約扣思含所梅多之外更含質耳及鈣質夫此二質者療肺病咳之真藥也圭約扣思毫無妨害凡患等症初服於胃經臟腑心肺均無一害藥品能使患肺病一服此藥莫不立見功效人服體健壯加增氣力

服法（每日）大人三茶羹至四茶羹　小孩一茶羹至二茶羹宜和之牛乳粉等摳摳飯後服之

注意　一經開過應橡皮塞輕輕蓋上置瓶塞於一涼之處然此藥不能置久

各大藥房均有發售

24　(2)　乙

全球老牌購者注意

人造自來血

鐵血時代之要品

國勢之强賴乎人民之有爲人身之健在乎血氣之運行苟有國也而無自强之人民以捍衛之雖兵精將猛飭械光足一旦遇敵安保其不傷師失地而見敗於敵國乎醫之入身血氣不足則遍身皆受其影響凡心悸心跳吐紅略血面黃肌削頭暈眼花耳聾腎虧陽委精枯四肢乏力腰酸腿軟胃弱脾薄以及婦女經水不調赤白帶下五勞七傷乾血勞等症即隨之而百出故欲强國必先强種强種必先補身補身之品非**自來血**不爲功且能兼治百病奏效神速較之凡百補品有過之無不及也當此鐵血時代一般愛國健兒尤以補身爲要點何則身健則腦筋敏智悉開內足以除百病之根株外可以謀共和之幸福思想發達作事有成然則**自來血**之功用其關係於二十世紀新中國之種族上誠非淺鮮豈僅以區區補身却病已哉

自來血價目　大瓶二元　小瓶一元二角　每打二十二元　托函購局原班回件諸公光廠　請認明全球老牌商標每瓶附有値洋一角之新認眞券一張五彩二集保證會一本兎楞一層瓶底均有西國碼字方爲的眞

總發行所上海四馬路五洲大藥房及各埠大藥房均有經售

剪髮器具批發

剪髮刀　剪子　梳子　刷子　潤髮油　光髮膠　肥皂粉　香肥皂
錫杯子　水龍　捲髮器　洋剃刀　皮砥　椅子　鏡子　等一應俱全

總批發所上海四馬路一品香對面念五號

裕信洋行

電話一四九八　電碼五九四〇　二〇七

新開 中華公司

擇於本月念八開張

本公司開設上海南市竹行碼頭裏馬路大街同益里口專製最新西服海陸軍衣高等呢帽新式便帽軍裝操帽毛氈領結領帶皮鞋皮靴兼售各種花呢以及一切皮件高等花色眞不俱備製品力求精緻價目格外克己務祈紳商學界惠臨賜顧乃盼

聖約翰大學堂招考新生廣告

本學堂現定於陽歷二月初五日即辛亥十二月十八日考取正備兩館新生有志來學者速臨本學堂文案處報名掣取號單以便屆期持單來堂考試臨考時並隨帶考費洋一元爲日甚迫幸勿遲誤監督卜舫濟白

德昌興記號

自製蜜餞糖菓批發

開設上海虹口廣東街特別揀選自製糖運心香腸攤鴨罐頭食物承接金猪罐頭洋飽魚南北廣洋雜貨批發送禮品物一應俱全凡蒙貴光賜顧無不格外克己價廉物美請認德昌興記招牌庶免有誤

同胞共鑒

茲値文明維新之始人人喚起尙武精神列度自強必先剪髮改裝方足以壯觀瞻乃提英雄之氣然是利權外溢執心者有鑒于此茲爲塞漏厄格外精造各種金銀剪髮改裝品類鑲嵌鑽石珠寶翡翠領針揷針領扣針鎖衫補鈕扣彈蘆鈕領帶夾別針婚烟戒徽章獎牌等類無色不有均合男女裝飾日日研究改良客種離鼻眼鏡與詞所出離鼻眼鏡絕然不同別出心裁想出種種妙法格外舒服人人愛之如有白來珠翠均可定鑲出貨迅速不論洋鑲金銀首飾均用本金足赤煉就如有不合仍可兌換非徒牟利實欲挽箇利權想熱心同胞樂用中國自製之貨外間近有洋貨充作中國自道望惠顧同胞留意考察證爲幸垂顧

上海碼頭二馬路西口分行　蘇州馬路　全昌啓　電話四一七一

Ernst Schiess Ltd.
Düsseldorf
(Germany)

德國安司脫製造機械器具廠本廠在德國度西爾達創於一千八百六十六年廠中工匠一千餘名專製各種自小至極大之製造機械器具等件以俟鐵路製造廠造砲廠船政廠軍器廠及製造引鑿廠等應用均種完備鎖本鋼政府及外洋各國最響名之工廠等甚夥

12

GOERZ
Vest-Pocket
TENAX

17

德國高爾上等攝影快鏡匣形極靈便可隨意攜袋其中置片匣祇八分長祇三分鏡匣之外另備特別放大鏡箱一個能將所攝之影片放大五倍至七倍且可隨意放大攝其清爽每攝必得佳片毫無銀罩之弊此種靈便攝影快鏡可稱環球獨一如蒙垂詢價目請即函示地址以便奉覆不另取費賜函請寄柏林總行及維也納巴利倫敦紐約等處分行均可

上海中英大藥房

最緊要之廣告

藥物爲吾人日用之要需而於兵戈擾攘之秋尤關緊要故軍興以來本藥房之應付日不暇給誠以貨品精良價目平允故爲各處**軍營醫院紅十字會**所不棄而本總藥房對於此種主顧亦半盡**義務**區區之心諒邀公鑒

如此外**美而特益壽膠**、**清血紅**等各補品亦久已馳名確有者
補丸　**功效**　又**配製**各種
藥劑　丸散膏丹以及諸品酒油露水友新到
令閨閣**助粧**　香水香油伽羅香膠等件並切具一
飾頭髮之刀　**梳刷修剪**　**相快鏡照**　**美價廉貨**

特此廣告請賜顧臨　本總藥房四馬路
論大批零數　函來購者均照發　不寄有誤奉決　妥愼

德國嘉色喇顏料廠

88

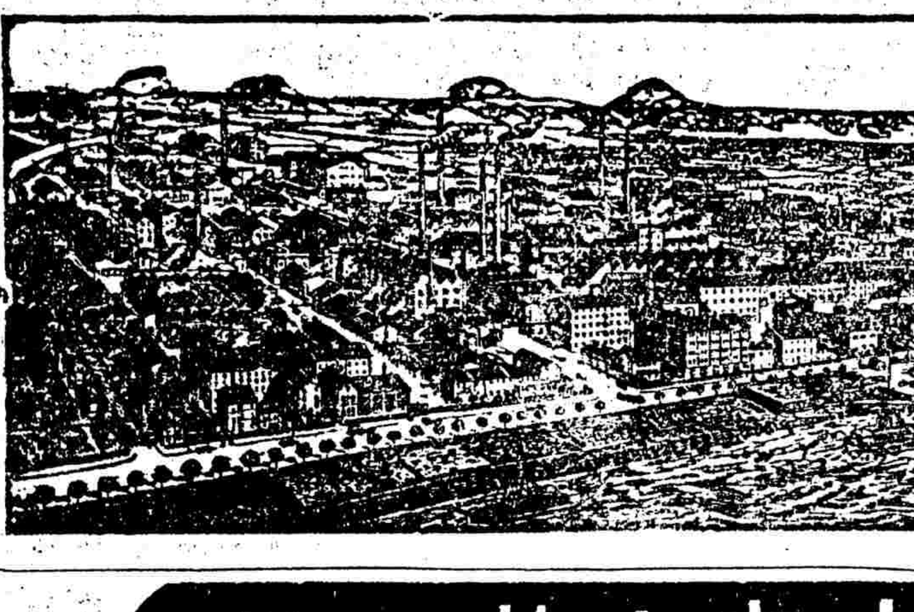

本廠各種顏料運銷中國有二十五年矣馳名已久貨皆上等其料可染棉紗棉布毛貨絲綢以及布及紙料毛羽皮革麻絲等物倘貴商欲看樣者請移玉至北京路十一號上海裕興顏料廠詢問可也

大屋招租

本行經租福建路普慶里內有三樓三底房子兩間出賃如合意者請至本帳房面訂可也　祥茂洋行告白

英大馬路特等房產出售

啓者坐落英大馬路繁盛之區每月淨收房租一千餘兩並有出浦地五百餘畝均可建設碼頭棧廠之用乂坐落愛文義路小菜場左近頭等市樓房亦有數處售價由一萬至念萬兩均有如欲置產者請至英大馬路北江西路口三十九號本公司接洽可也

英商營業公司啓

12. B. A. S. E. 愛理司

德國拔地沙名廠各稱顏料及德國眞正錠靑運銷中國有數十餘年矣馳名已久貴客信用貨極頭等永久不變每年售出之數年年愈推愈廣中國經理總行在上海三馬路愛禮司洋行分設寧波天津員商賜上須認明聽上箱上桶上及瓶上均有愛理司字樣及獅馬爲記庶不致悞此啓

自來火公司廣告

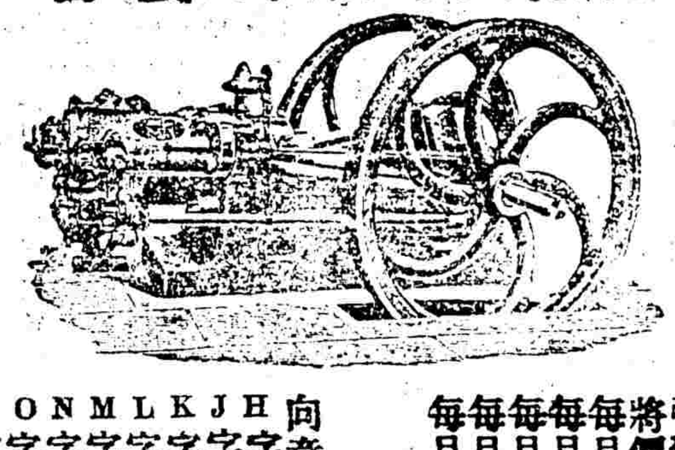

引擎用之煤氣減價

引擎用煤氣向來較之用他燃料爲省今因招徠生意起見再特別減價茲將價目列下

每月用二萬立方尺以下者每千立方尺一元四角
每月用二萬立方尺以上者每千立方尺一元三角七分半
每月用三萬立方尺以上者每千立方尺一元三角半
每月用四萬立方尺以上者每千立方尺一元三角二分半
每月用五萬立方尺以上者每千立方尺一元三角
如再多自當特別再減

煤氣引擎今裝費分文不取

向章欲裝置引擎本公司欲特別取費今則分文不取茲將引擎租價列下

H	字一匹半馬力	按月租價銀二兩七錢半
J	字三匹馬力	按月租價銀三兩
K	字四匹半馬力	按月租價銀四兩五錢
L	字六匹半馬力	按月租價銀五兩
M	字九匹半馬力	按月租價銀六兩
N	字十二匹馬力	按月租價銀七兩五錢
O	字十五匹半馬力	按月租價銀十兩
P	字十八匹半馬力	按月租價銀十二兩

○如欲需更大匹力者請駕臨本公司工程司可也
上海西藏路五號自來火公司啓

宋拓王右軍金剛經

此冊爲何子貞太史舊藏　定價大洋二角

總發行所　上海望平街有正書局　北京廠西門有正書局
分發行所　南京奇望街有正書局　蘇州都亭橋有正書局　天津東門外　馬路有正書局

分發行所　蘇州都亭橋有正書局　馬路有正書局
總發行所　北京廠西門有正書局

潤肺化痰之第一品

助肺呼吸香膠

語云有病則憂無病則喜固矣人不可以有疾也今時値冬季天氣漸寒有患肺病者及遠年哮喘痰鳴喉管嗆之不出咽之不下欲行而氣急欲言而語塞則呻吟床褥徙呼奈何者不乏人矣本藥房自西國運有助肺良材和勻呼吸要品製成此膠其功效之偉大早已風行海內凡肺部弱者輕則傷風痰多重則哮喘氣急一經嘗服則濃痰立化呼吸靈通胃口漸開精神亦於是矣探衝不愧爲肺部之大將也（服法另詳仿單）價目大箱四元每打四十元小箱二元每打二十元托局函購原班圓件諸公光顧請認明全球老牌商標每箱附有値洋一角之新認眞券一張方爲的實

總發行所上海四馬路五洲大藥房及各埠大藥房均有經售

上海郵政局收信時刻截止表

無更改之單

寄往何處　交由何處　截止收信時限

新海、北新……上午八點　南匯、川沙……上午六點　大通、周浦……下午七點半　上午六點　上午十一點　常州、無錫……上午十一點　鎮江、南翔、嘉定……下午三點　上午六點　寧波、唐家、沙市……　方浜……　松江、楓涇、嘉興、平湖……上午六點　下午二點半　上午十一點　閔行……上午八點半　青浦……上午八點　寶山、江灣……上午十一點半　吳淞……上午七點　西藏……　香港……

有更改之單

香港　公司　初二日　早八點
又　九　又　上午九點

凡有信件遲誤寄遞可即來函本館郵務查以長總辦

外國輪船出口日期

[illegible]　初二日開　往旂門
星欲丸　初四日開　往花旗　美生洋行

十二月初一禮拜五進口
寧紹　由寧波　寧紹
新北京　由汕頭　太古
廣平　由秦皇島　開平
致遠　由香港　招商
美大　由長江　美最
隆和　由長江　怡和
岳陽丸　由長江　日清
安慶　由長江　太古

十二月初二禮拜六出口
大吉丸　晚往長江　日清
永利　往舟山石浦海門　寧紹
慎愛丸　早十一點開往日本各埠　郵船
安慶　晚往長江　太古
臨安　晚往香港廣東　太古
提督　晚往烟台青島大連　亨寶
和生　晚往膠州烟台大連　怡和
江天　晚往寧波　招商
甬興　晚往寧波　寧紹
廣州　晚往威海烟台大連　太古

十二月初三禮拜日出口
神戶丸　正午開往大連　郵船
吳大　晚往長江　吳最

十二月初四禮拜一出口
大通　晚往長江　太古
牛莊　晚往廈門汕頭　太古
岳陽丸　晚往長江　日清
新北京　晚往寧波　太古
寧紹　晚往寧波　寧紹
樂生　晚往福州　怡和

十二月初五禮拜二出口
漢陽　晚往秦皇島　太古
弘濟丸　下午一點半開往日本各埠　郵船
德生　晚往膠州　怡和
德和　晚往長江　怡和
廣生　往汕頭香港廣東　怡和
南生　神戶新加坡吉利吉打　怡和

十二月初六禮拜三出口
廣平　晚往秦皇島　開平
大國丸　晚往長江　日清

本埠新聞

紀事

◉實行拆城續誌

昨日實行拆除上海城垣先從舊道署前起至倉場即救火聯合會爲止開工興拆由市政廳庶務科員撥派工人從事經商團公會救火聯合會等各會友均排隊駐防保護所有新北門福佑門西門等處城上向建之振武台丹鳳樓大境等廟應行分別飭遷業經另行議妥布告

◉陶煥卿君被刺四誌

會稽陶煥卿君在法租界廣慈醫院內橫遭暗殺後滬軍政府以兇手在逃嚴飭諜報科緝究外法捕房亦以匪黨潛跡界內擾害治安諭飭通班探捕嚴緝並移公共捕房一體協查茲聞醫院內侍傭傳述當時該兇手進院稱有密切之言面告陶先生語音低脆似係女子因燈光之下面目未能辨明以故捕房傳諭凡遇形迹可疑無論男女均須加意偵察以免漏網云

◉示諭彙錄

▲中華民國軍政府滬軍都督陳爲出示嚴禁事照得本都督迭有稟請在外募捐之人雖屬熱心可嘉亦必訪察其人是否公正間有照准亦曾諭以平和開導不得稍有勒捐情事近聞有人在上海地面用恫嚇手段勒令捐輸如此行爲必係假冒民軍之徒藉此攘奪本都督正在嚴密拿拿之際適接外交總長函告領袖總領事照會內開公共租界亦有自稱民軍用恫嚇手段勒令富戶捐助軍餉情事本都督恨之切骨自此次出示嚴禁後如仍有前項情事准由被勒之家稟報本府以憑飭令地方官解從重治罪決不稍寬右仰居住上海地方紳商人等一體知悉切切特示

▲滬軍陳都督昨日分飭滬軍各營隊文略謂軍人立於尊貴之地位應如何愛惜名譽尊重人格乃現據各界報告竟有身穿戎裝出入花寮戲館實屬不成事體現在戰備孔殷正軍人枕戈待旦之時軍紀貴嚴萬難稍縱此後着各軍士一律戎裝以便區別如有再敢身穿戎裝出入於妓院劇場者經本都督查明立即軍法從事除另懸賞格偵訪外合行通飭各軍隊以肅軍律

▲滬軍都督府執法科長蔡爲判決事案奉都督發下據滬軍北伐先鋒軍隊司令劉基炎呈請處置跡近搖惑軍心退伍伍長婁樂羣一名飭由本科按律擬辦當即將該司令官來呈詳細審察該退伍長婁經該督執法處研訊既未將搖惑軍心實據且檢查囊物毫無疑證惟因一時出言不慎致涉嫌疑殊屬有干紀律應依本府核准懲罰令照語言失實者治罪處以有期之禁閉刑以肅軍紀而昭炯戒此判

▲滬軍都督府執法科長蔡示磁業公所陶鴻鈞稟批 袁廣裳等曾經本科函請本府諜報科查明以便核辦茲據所復具稟情複雜須調查詳晰候保釋等商等呈請釋放一節應從緩議此批

◉軍事聞見

▲滬軍陳都督以游擊隊及砲隊營兩營兵士操演各種陣式頗爲嫻熟此皆該二營管帶成貴富訓練有方督率勤能殊堪嘉尚應予升獎惟該管帶所部現祇兩營所成之軍既有成績應再添招一營以成砲標一團仍由成貴富督練茲已札行砲隊營成管帶遵照迅即添募矣

▲游擊志願決死團援鄂在即因此急需添購鎗械炸彈嗣因經費困難特派十一路募捐員蘇紹君等前赴蘇州勸募詎有該處流氓沈三寶與之反對評指假冒決死團名義勒捐等情將蘇抵控北路一區總巡訊辦茲由決死團總代表陳王護君得悉昨已飭令秘書員王礎潛赴蘇請蘇都督撤究矣

▲現駐徐家滙李公祠內之威武營業已練成步馬礮工輜五營備有克林砲三十尊茲奉滬軍陳都督命令該營張協統迅即統領所部各營出發金陵應候孫大總統調遣已由張協統傳諭各營赶速整備矣

▲駐紮浙紹永錫堂內之中華民國學生軍現成軍員五隊日前由滬出發二隊前往杭州西湖習練實地野戰等術係由軍務部長鄢維洲君率帶赴杭

駐紮吳淞之學生軍計有三百餘人現於前日由淞乘坐滬寧火車先赴金陵稟知孫大總統即擬開差烟台

◉三軍皆挾纊矣

光復軍總司令兼吳淞軍政分府李君燮和分三隊出師北伐其第一隊已由別將率領出發李君以第二隊亦於不日起程沈君縵雲因北地苦寒特贈圍巾等物以爲軍人禦寒之具云

◉警務長示威挑糞夫

▲南市華界清潔所昨日開辦曾經市政廳預期布告並由警務長派巡長率同巡士持槍按段巡邏保護以免反對之徒出而抗阻等情已記昨報茲悉警務長穆杼齋君昨晨戎服佩刀親帶巡員長警在東南區境即竭力加防并聞昨日又有反對黨鄉民聚集多數糞夫在法界毗連之淡井廟內開會抗議市政長勣悉情由以該處地居法租界未便遽往查辦已由警務長知照西區派人前往就近解散并演說勸導一切至昨紀貧民半日學堂開議實係淮揚公所之誤所有脅有挑倒居戶糞穢之各夫役昨日一律反抗罷工云

▲昨日警務長諭飭各區區員轉飭長警云現在東南區兩處地方先行開辦清潔事宜一切防護業已次第布置惟恐不法鄉民反對大義聚衆反抗出爲把持干涉自應隨時出防彈壓凡巡士之落差者不許擅自遠離以濕特別差遣如有緊要差派至兩時者給獎賞洋一角以示鼓勵云

◉北伐聲中之遊擊團

胡虜未除兵力宜厚現由宓君志銳集同志栢君齡丁君金泉組織中華民國北伐遊擊團已稟請陸軍部暨徐總司令批准立案並照陸軍編制章程一大隊現駐西門外白雲觀爲操練招募之區不日即可出發隨淮賊誅除鸞當必魂驚膽落矣

◉多人稱顧鰲爲漢奸

前清資政院議員顧鰲前因受清政府指使來申私行開會反對民軍希圖煽惑人心因此被拘由滬軍陳都督將其申解金陵新政府核辦各情已紀前報昨日陳都督電稟南京孫大總統云頃八顧鰲前經同盟會中多人告發堅認爲漢奸且稱爲代表本孫顧鰲至戚以私誼誤公等情照鈔程總長兩稱各節尚希覈詳細查明電示以憑核辦滬督陳其美印

◉養成辯護士

光復以來滬上文明團體日漸發達茲有袁愛羣君素以法學著名現擬發起辯護士會以研究法學養成辯護士爲宗旨稟請孫大總統立案辦理業由袁君前赴金陵與法學博士伍廷芳君討論辦法想不日當可成立云

◉撥鎗機誤斃傭婦

英美捕房控河南路圖南里五百四十二號門牌旅滬杭紳許子卿悞撥鎗機彈斃傭婦馮范氏誘稱急病匿不報驗等情昨晨將許傳至公堂先據捕房刑事檢查員倪克律師稟稱被告於陽歷正月二號在其叔許綬臣家開箱檢取衣服團之入場券見有手鎗即取觀玩詎鎗內已實子彈以致悞撥鎗機子彈突然飛出致將傭婦馮范氏擊傷肚腹殞命許即誘稱急病身死匿不報驗嗣有人散佈廣告據稱係許綬臣因奸情而致追捕房往查棺已寄厝錫金公所是以控請傳案訊究並據許綬臣聲明當時傭婦王郭氏用人張壽峯等上堂證明當時祇聞鎗聲後見馮范氏坐在地下口稱肚腹痛送醫無效等語又據死者之夫馮大了頭投案聲稱范氏年已三十六歲諒無別情小的亦不願涉訟求恩質之被告許子卿延哈華托律師上堂辯護中西官核供會商之下以許不應匿報違章判罰洋三十元完案

◉民社緣起

昔盧梭有言國家者人民同意所約成之社會也既不能有脫離國家之社會亦同時不能有違悖民意之國家果國家而違悖民意者其社會即得合全體之力監督而糾正之或竟取消而改造之以無忤民意爲究竟武漢起義二三同志以人民消極之份子豈敢犯天下之不韙而爲此妄夷誅夷株摧郾習慣之舉動乎誠以芸芸奔走國郎數年於茲默觀人心咸表同情邸幸民意所指如矢在括發聲一倡響應者十餘省景從者成績固良好矣雖然此豈高唱凱歌奏驅虜之功業侈意肆志之日乎行百里者半九十前途之艱鉅正未可一息自卸也破壞易建設難破壞之事業得少數熱心志士鼓其百折不撓之氣犧牲身命灑汗血皆優爲之建設之事業非團結我國民全體中之多數有能力者護惜萌芽防範流弊審慎結構不能達完全良好之目的一有不慎啓破壞之端而流爲不可收拾之禍其負罪於天下後世世界萬國者爲何如更毋寧不先發難而貽此大任於來哲之爲苟安旦夕也以故破壞之事業得少數人民之同意即可以無敵於天下者建設之事業非合多數人民之同意即不能收萬弩齊發趨於一鵠之效果某等發難於機先自不能不綢繆於事後爰本盧梭人民社會之恉發起民社我父老兄弟其能思廣益鑄造輿論以國民聯合之大多數組成統一共和之新國家乎是豈獨本社之幸耶公定規約如左 (未完)

◉滙豐銀行控告山西票號

英商滙豐銀行延高易律師控山西票號合盛元駐滬分號不付滙票銀三萬兩等情業經將該票號經理胡姓傳案交保候訊在案前午後由廨會訊先據原告代表高易律師偕同滙豐銀行西人司買克暨買辦席立功投案聲稱此項滙票係由兆康莊經手售與原告滙至漢口合盛元分號兌付嗣因到期向收無著應請究追質之被告延担文帮辦沃沛律師辯稱是項滙票因兆康莊未將票銀交付當經登報聲明止付且查止付之情形與庚子年麥加利銀行不付本票大略相同等語訊至此因時已晚奉爲襄讞商之英康副領事判胡交原保候下禮拜二復訊

來件

敬告女界有志教育者 楊白民

滬上女子教育提倡迄今已將十稔小學程度居其多數而正當之師範不易觀其故何哉蓋以設備難而經費尤不易也坐是之故女學生小學畢業每多中止或廢棄在家或竟充師席第二種雖比第一種稍爲得計然而未得善誘之方終不知秘訣所在同是教育人巧我拙人新我舊勢必至教育日趨於薄弱而無望其刷新之而振興之也可知然則欲謀教育力之雄厚與發展莫將從何在多設小學講習會夫能爲小學師者必求之於小學師範或爲師範研究有素此固然已然而今日目前情形論之女子能入師範講習者能有幾人畢業師範者能有幾人能有研究之心而無經費以助我歲月以待我則雖欲研究而其道末由我友俞君言一素熱心于教育復加以經驗重以閱歷其於教育心得何敢贊詞茲特蒙担任義務開會講習撮其要旨取法速成以饗我女界而女界之熱心教育者得如何感戴耶用敢據誠以爲我女界告曰世界教育與時俱新兢兢焉求之於譯本猶恐不能依據況譯本無良善足供我參考乎會君以數年心得擇要發揮而我女界有志教育而未逮者或可於此一償其夙願焉其或已畢業師範者亦可略增嶄新之智識藉謀改進焉他如今日之女學生對於軍國爲他項臨時之職務者亦可來會旁聽俾知無論爲何事無不根源於教育而教育思想之不可缺乏也即如對於家庭撫育訓練種種方法尤無不需此教育原理爲以上種種和成立担任小學尤爲女子之天職豈似女子於教育一方極應研究而況其恐漠然坐視不一動其心乎我一般有志教育之女同胞盍歸乎來

附錄寒假期內小學教育講習會

簡章

宗旨 本會以講習小學校教育方法以資研究爲宗旨

會員 從事教育者或有志教育者均得入會但以女子爲限

納費 蒙俞旨一先生慨盡義務每人納講義費一元以充會費寄宿五元

期間 二十日自陽歷二月二日至二十七日(陰歷十二月十五日至明年正月初十日)中間休息五日星期不停

時間 每日約二時間或三時全期當在四十時間以上

科目 科目及各科講習時數如左

一 中華民國將來之初等教育 二時間

二 家庭教育及幼稚園保育法大要 四時間

三 小學教育概論 六時間

四 小學訓練略論 五時間

五 小學各科教授法大要 二十時間

六 輕而易舉之初等小學辦法大要 三時間

七 課外講義名家講演 無定

證書 會員聽講期滿試驗合格者授與證書

會所 上海南市竹行碼頭裏竹行弄城東女學社

報名期 限開課日一星期前

時評三

誤撥鎗機致斃傭婦誠出於無心然僅僅罰洋三十圓而不及於撫恤人命太賤矣 (潔)

來函

本月二十八日鄙人偶染傷寒延醫開方內有附子三分干姜三分宇梅清斷遣人至拋球場蔡存德藥店購藥乃該店伙漫不經心竟將附子三分誤秤三錢經鄙人查出夫此等以熱之藥誤服即有性命之憂該伙竟敢如此草率不啻炸彈之暗殺危險情形實堪痛恨除已向該店當面詰責外因思上海藥店甚多其平日意氣高揚難保不無此等錯誤實與同胞性命大有危險況鄙人能識藥味者百無一二既然商旅往返婦人僕從購藥即煎不加查考勢必有誤性命反必歸罪於醫生忽死而不明其何故是以特登報俾以後購藥諸君務祈留意亦令滬上各藥店稍知留心實鄙人區區之意也鄙人此舉未免有傷該店之名譽然爲普濟同胞微誡藥店起見雖身爲怨府亦不暇計也上海英總領事署文案匡樹棠具

◉葉惠鈞敬告各商號

敬啟者上海光復之後地方秩序井然未始非商團之力今東南大局一律敉平而北虜未滅人心不免浮動際此滬上人烟稠密更倍於昔深恐宵小易於混跡況各業正屆結束之期關繫尤非輕淺應如何嚴加防範不致有意外之虞現仍擬派商團出隊梭巡以資鎮懾應請各業商號經理如有操員在防務期內担負責任者敢祈格外優待以盡公義所謂地方安即商業安是所厚望於諸君子共逵也特此敬佈伏惟公鑒

◉更正 閱十七日報載有獎勵出力人員一節更閱昨日報載有人事科之更正一節深爲詫異查都督府成立之初雖有文牘一科自組織完全後該科早已撤銷鄙人即調軍械科專任文牘之責一心辦事本屬同胞之義務且燕巢尚在未竟全功何可遽云獎勵鄙人素性正直非與名利之徒可比應請宣布以釋羣疑而明心跡否則亦乞將此函照錄更正是所盼禱程振奇拜啓

◉鳴謝 茲蒙十二月初六日學生遊藝募餉團假座新舞臺演劇助餉承惠入場券二紙書以誌謝

滑稽餘談

◉記夢 (樹棠)

十五日晚大醉歸家玉山倒頹於坑榻上倦睡朦朧之際彷彿見案頭有報紙一頁余即取而觀焉展開第一版載有本報組織之宣布其下詳敘某人擔任某事有條不紊

總理 孔子
協理 孟子
論說 韓愈 歐陽修 蘇軾
時評 金聖歎
記事 左邱明 司馬遷
譯 李太白
小說 曹雪芹 施耐菴 高東嘉
文苑 杜工部 曹子建 白樂天
商務 子貢 范蠡
滑稽 淳於髡 東方朔
訪員 蘇武 張騫 班超

余不覺大喜欲狂急欲看其報名及內容忽聞門外高呼共和萬歲之聲似有一人已走近余身將余一推余若爲其推跌一交一躍而起張目一看手中之報紙不見了而推我者即余之內子也余謂內子曰余夢耶內子答曰頃聞君鼻息如雷知君已入黑甜鄉恐君受寒即連呼幾聲而君不醒故再推之也余於是恍然大悟乃援筆而爲之記

◉辮子藥方 (王行洪)

辮翁 八月十九日訂方

病延二百餘年中原大傷雜藥同治誤服淸邪之品致表裏失和滿毒中宮而中外難融色澤黑白殊異牛入太陽膽力全耗氣存一縷大有光復之象勢難久垂細薄蒙古醫書惟以宣通中央取其輕淸王道之意且以固滿法治之請高明酌進

盛杏參三錢去顱頭 鐵良一兩煨 人淸黃五分童便浸 懷芝草五分順治錢札煎 人駿皮一張去毛筋 陳蘷龍骨五錢煨 段枝桂七分後下 寶粉一錢五分絹包 虎臣皮一張銅力刮淨 眞瑞新茄一錢去心 培子果一粒打碎 加姜桂一提 袁水開煎服 外用參寶莨膏一張勵熱貼於肛門

滑稽小說 金戈戈小傳 (如狂)

金戈戈無山縣瓶口塞緊鎭人也自幼知學性好狗某年月日獻技術於閻羅前閻羅善之命下着授枉死城奈何橋熱犬村治狗總裁於是衆皆稱之曰狗老爺其治下走狗盡狗彳亍不絕各盡所能爲他奔跑勿遺餘力誠義犬報主若也閻羅視其治犬有功賞其變死一次於是變死狗老爺之聲大振於全境矣

金戈戈又喜新法某年月日留學太陽國斷去豚尾易服戎裝搖頭擺身形如洋狗惟牛路出家不能學洋音及歸國後恐閻羅不欲已迎復留髮垂豚尾再治舊職上諂閻羅之歡下褒衆狗之惡故其治下走狗惡狗尤衆尤多相同作弊謀得混漲局總理歲入修計千餘金終日不管一事鬼鬼祟祟出沒於無山縣之境有人會面而與語則其言之無實如其面忽焉赤忽焉白見人說人話見鬼說鬼話人莫知其行爲

閻羅陰歷三年八月中武漢起義金戈戈在無山縣混漲局聞警報後知之而不甚注意其視民軍若匪黨叛亂然至九月一旬光復地日盛於是金戈戈謀之狗黨中意欲藉民軍之威以放出自己欺人之手段無奈手無縛雞之力又兼行品不正恐不能得民軍應許正憂愁間忽其狗黨中有一二走狗獻良策曰方今民軍起義餉糈缺乏我無山縣中適徵收足備不問其民脂民膏盡獻呈於彼以覓路境借公濟私爲自謀進身之策莫此爲善金戈戈聞之喜曰對照照……於是不顧閻羅知遇之恩以及所管變死與狗老爺而竟以二萬餘金民脂民膏換得無山縣之民政長其素相友之走狗惡狗等分任各科科長噓無山縣前途從此糜爛矣

滑稽新劇 北軍歸向民軍 (續承)

(副淨扮馮國璋上)戰心物發難休歇(武生扮姜桂題丑扮張勳同上)軍事進行漫主張(副淨)下官湖廣提督馮國璋是也(武生)下官山西提督姜桂題是也(丑)末將南京都統張勳是也(相見介)(淨)列位將軍請了(衆)請了(淨)今日有事會議坐了再談(衆告坐介)(淨)只因民軍由武昌起義以來未滿三月中國十七行省省省響應就入民軍之手我軍屢戰屢北不克顯揭戰功諒來天數其然非人力所能挽回列位將軍休得生氣但俺身居京師危在旦夕列位職責行軍均當大江各敷儆論以濟時艱(副淨)下官忝列戎行惟知用武自從漢昌敗北薩鎭冰投誠而後末將統師南下備嘗險阻與民軍接戰數次先攻漢口後打漢陽雖無偌大奇功報效萬一然堅持軍事算來已有月餘赤胆忠心自問可告無罪方今和議未定民黨日日倡言北伐心心掃除滿奴偷稍緩時日一鬨都進來了

(未完)

有正書局發行各種美術名人書畫總目單

中國名畫第一至十五冊 冊一元五角

◉大畫片類◉

彩色玻璃版印大中堂四種 唐六如寒鴉高樹圖 吳墨井村莊歸棹圖 以上每種一元八角
王石谷層巒秋爽圖 陳老蓮摹秋圖 以上每種一元
珂羅版印一號中堂大畫片十九種
[illegible]
珂羅版印二種條幅畫片六種
[illegible]
珂羅版印三種大畫片十四種
[illegible]

◉楹聯類◉

新出印宣紙大楹聯五種 用特別新法印出與石印不同比真跡無毫釐之異 每副大洋二角
石印書房楹小楹聯十一種 每對大洋一元
石印名人墨迹楹聯橫幅 [illegible]
楹聯第一輯 楹聯第二輯 定價大洋五角 定價大洋四角

◉條屏類◉

石印名人書小單條三種 [illegible]
彩色精印秦淮八艷小像 八幅 每屏
網版精印 [illegible] 定價大洋二角

◉各種照相冊◉

[illegible]

全國學堂影相 [illegible]
秋波小影冊子 [illegible]

◉各種期報出版◉

小說時報一至十四冊 每冊定價五角
婦女時報一至第四冊 [illegible]
◉各種新小說◉
環球旅行記上下 定價洋五角
女學生旅行記上下 定價洋六角五分

◉各種書籍類◉

敦煌石室秘寶 定價十二元
聖歎選古文 定價二元
[illegible]
寄賣書 [illegible]

尙有碑帖墨迹名畫外集五十種目錄另登

總發行所 上海望平街有正書局 北京琉璃廠西門有正書局
發行所 蘇州都亭橋有正書局 天津 南京 漢口 [illegible]